



i n v e n t

# **Instrukcja obsługi**

## **HP iPAQ seria hx4700 Pocket PC**

Numer dokumentu: 361966-241

**Czerwiec 2004**

Nie wszystkie modele dostępne są we wszystkich regionach. Model pokazany na ilustracjach jest modelem z serii HP iPAQ hx4700 Pocket PC

---

# Spis treści

## 1 Pierwsze kroki z Twoim HP iPAQ

Korzystanie z rysika . . . . .	1-1
Kalibracja ekranu . . . . .	1-2
Dostosowywanie wymiarów tekstu . . . . .	1-2
Zmiana wymiaru ekranu z opcji portretu do trybu krajobrazowego . . . . .	1-3
Ustawianie daty i czasu . . . . .	1-4
Ustawianie Twego czasu lokalnego oraz czasu miejsca, w którym aktualnie przebywasz . . . . .	1-4
Ustawienie daty . . . . .	1-5
Wprowadzanie danych właściciela . . . . .	1-5
Resetowanie urządzenia . . . . .	1-6
Normalny reset . . . . .	1-6
Pełen reset . . . . .	1-7
Działanie panelu dotykowego i kursora . . . . .	1-9
Zdejmowanie klapki ochronnej HP iPAQ . . . . .	1-9
Instalowanie klapki . . . . .	1-10
Rutynowa ochrona urządzenia . . . . .	1-11
Podróżowanie z Twoim Pocket PC . . . . .	1-12

## 2 Synchronizacja z komputerem

Korzystanie z Microsoft ActiveSync . . . . .	2-1
Instalowanie ActiveSync . . . . .	2-2
Synchronizacja z komputerem . . . . .	2-3
Zmiana Ustawień synchronizacji . . . . .	2-4
Korzystanie z szybkiego połączenia przez podcierwień (FIR) . . . . .	2-5
Kopiowanie plików . . . . .	2-5

---

Instalowanie programów . . . . .	2–6
Zapisywanie i zabezpieczanie plików . . . . .	2–6
Synchronizacja Odkończonych . . . . .	2–7
Wysyłanie i otrzymywanie wiadomości E-mail . . . . .	2–7
Wysyłanie przypomnienia o spotkaniu . . . . .	2–7
<b>3 Zarządzanie baterią</b>	
Instalowanie baterii . . . . .	3–1
Wyjmowanie baterii . . . . .	3–5
Korzystanie z zasilacza AC do ładowania urządzenia . . . . .	3–9
Ładowanie urządzenia przez podstawkę dokującą i zasilacz AC . . . . .	3–10
Ładowanie urządzenia przez podstawkę dokującą i kabel USB . . . . .	3–11
Ręczne sprawdzanie poziomu naładowania baterii . . . . .	3–12
Wskazówki oszczędzania baterii . . . . .	3–13
Zmiana ustawień podświetlenia . . . . .	3–15
Blokada przycisków . . . . .	3–16
<b>4 Nauka podstaw</b>	
Korzystanie z ekranu Dziś . . . . .	4–1
Pasek nawigacji i poleceń . . . . .	4–2
Ikony statusu . . . . .	4–3
Menu podręczne . . . . .	4–4
Tworzenie informacji . . . . .	4–5
Dopasowywanie ekranu Dziś . . . . .	4–5
Wybór położenie ekranu (poziome/pionowe) . . . . .	4–7
Otwieranie i zamykanie aplikacji . . . . .	4–8
Zamykanie przy użyciu iTask . . . . .	4–8
Zamykanie ręczne . . . . .	4–8
Instalowanie aplikacji . . . . .	4–9
Usuwanie aplikacji . . . . .	4–9
Zapisywanie i zabezpieczanie danych . . . . .	4–10
Używanie folderu iPAQ File Store . . . . .	4–10
<b>5 Metody wprowadzania danych</b>	
Oprogramowanie do wprowadzania danych . . . . .	5–1

Zmiana opcji sugerowania wyrazów . . . . .	5-1
Korzystanie z klawiatury na ekranie . . . . .	5-3
Pisanie rysikiem w programie Letter Recognizer . . . . .	5-4
Pisanie rysikiem w programie Microsoft Transcriber . . . . .	5-5
Pisanie rysikiem w programie Block Recognizer . . . . .	5-6
Rysowanie i pisanie na ekranie . . . . .	5-7
Korzystanie z panelu dotykowego i kursora . . . . .	5-8
Tryby panelu dotykowego . . . . .	5-9
Zmiana między trybami panelu dotykowego . . . . .	5-10

## 6 Aplikacje

Instalowanie aplikacji . . . . .	6-1
Usuwanie aplikacji . . . . .	6-1
Korzystanie z DockWare . . . . .	6-2
Aktywowanie DockWare . . . . .	6-2
Dezaktywacja DockWare . . . . .	6-2
Dodawanie zdjęć . . . . .	6-3
Korzystanie z HP Image Zone . . . . .	6-3
Oglądanie skrótów zdjęć . . . . .	6-5
Podgląd na pełnym ekranie . . . . .	6-6
Pokaz slajdów . . . . .	6-6
Drukowanie zdjęć . . . . .	6-7
Wysyłanie zdjęć . . . . .	6-7
Dołączanie plików zdjęciowych do zdjęcia . . . . .	6-8
Korzystanie z programów zapisywania i przechowywania danych	
Archiwizacja/Odtwarzanie . . . . .	6-9
Korzystanie z iPAQ Backup w celu dodatkowego	
zapisu i przechowywania danych . . . . .	6-10
Korzystanie z ActiveSync w celu dodatkowego	
zapisu i przechowywania danych . . . . .	6-10
Korzystanie z aplikacji Pocket Informant . . . . .	6-11
Pasek narzędzi Pocket Informant . . . . .	6-11
Rodzaje Menu i Opcje . . . . .	6-12
Korzystanie z panelu Dziś . . . . .	6-13
Korzystanie z aplikacji iTask . . . . .	6-15
Korzystanie z Print Manager . . . . .	6-16
Programy dostępne na HP iPAQ . . . . .	6-16

## 7 Korzystanie z narzędzi zabezpieczających HP ProtectTools

Ustawianie zabezpieczeń . . . . .	7-1
Używanie iPAQ Pocket PC z HP ProtectTools . . . . .	7-4
Odblokowywanie Pocket PC . . . . .	7-4
Szyfrowanie/Odszyfrowywanie danych . . . . .	7-5
Zmiana Ustawień HP ProtectTools . . . . .	7-6

## 8 Korzystanie z Wi-Fi

Pierwsze kroki. . . . .	8-1
Włączanie i wyłączenie Wi-Fi . . . . .	8-2
Automatyczne łączenie z siecią. . . . .	8-3
Ręczne wprowadzanie ustawień nowej sieci. . . . .	8-3
Wyszukiwanie sieci . . . . .	8-5
Zarządzanie ustawieniami sieci bezprzewodowej . . . . .	8-5
Podgląd lub edycja sieci bezprzewodowej . . . . .	8-6
Usuwanie sieci bezprzewodowej. . . . .	8-6
Monitorowanie siły sygnału i statusu . . . . .	8-6
Zaawansowane ustawienia sieci . . . . .	8-7
Zaawansowane terminy Wi-Fi. . . . .	8-7
Wyszukiwanie adresów IP. . . . .	8-9
Zmiana ustawień TCP/IP . . . . .	8-9
Zmiana ustawień DNS oraz WINS . . . . .	8-10
Ustawianie połączeń VPN . . . . .	8-11
Zmiana połączeń serwera VPN . . . . .	8-12
Uruchamianie połączeń serwera VPN . . . . .	8-13
Tworzenie ustawień zastępczych. . . . .	8-13
Protokół bezpieczeństwa Wi-Fi . . . . .	8-14
Certyfikat 802.1X . . . . .	8-14
Rejestracja LEAP . . . . .	8-15

## 9 Korzystanie z Bluetooth

Zapoznanie się z technologią Bluetooth . . . . .	9-2
Używane terminy. . . . .	9-2
Współpracujące usługi. . . . .	9-4
Włączanie i wyłączenie Bluetooth . . . . .	9-4

Praca z ustawieniami Bluetooth . . . . .	9–5
Otwieranie ustawień Bluetooth . . . . .	9–5
Ustawianie właściwości dostępności . . . . .	9–5
Aktywacja usług Bluetooth . . . . .	9–7
Okreslanie współużytkowanego foldera . . . . .	9–10
Profile . . . . .	9–11
Praca z Bluetooth Manager . . . . .	9–13
Otwieranie Bluetooth Manager . . . . .	9–13
Lokalizowanie i wybór urządzenia . . . . .	9–14
Opcja łączenia z innymi urządzeniami . . . . .	9–15
Identyfikacja portu komunikacyjnego . . . . .	9–15
Tworzenie połączenia przez ActiveSync . . . . .	9–16
Tworzenie połączenia szeregowego . . . . .	9–17
Połączenia telefoniczne . . . . .	9–17
Dołączenie do sieci osobistej . . . . .	9–19
Praca z plikami . . . . .	9–19
Tworzenie połączenia przesyłu plików . . . . .	9–20
Korzystanie z opcji wymiany wizytówek . . . . .	9–21
Nawiązywanie połączenia . . . . .	9–23
Wyświetlanie statusu połączenia . . . . .	9–24
Kończenie połączenia . . . . .	9–24
Praca z połączeniami . . . . .	9–24

## 10 Połączenie z Internetem

Połączenie z siecią osobistą . . . . .	10–2
Wprowadzanie adresu Internetowego . . . . .	10–2
Korzystanie z listy Ulubionych . . . . .	10–3

## 11 Karty rozszerzeń

Instalowanie karty Secure Digital (SD) . . . . .	11–1
Wymagowanie karty Secure Digital (SD) . . . . .	11–2
Instalowanie karty Compact Flash (CF) . . . . .	11–3
Wymagowanie karty Compact Flash (CF) . . . . .	11–4
Wyświetlanie zawartości kart pamięci . . . . .	11–5

## 12 Rozwiązywanie drobnych problemów

Częste problemy . . . . .	12–1
---------------------------	------

ActiveSync .....	12–5
Karty rozszerzeń .....	12–7
Wi-Fi .....	12–8
Bluetooth .....	12–10

## **A Uregulowania prawne**

Orzeczenie Federalnej Komisji Komunikacji .....	A–1
Europejskie uregulowania prawne .....	A–2
Orzeczenie zgodności .....	A–2
Ostrzeżenia dotyczące baterii .....	A–3
Ostrzeżenia dotyczące urządzenia .....	A–4
Podróże lotnicze .....	A–5
Urządzenia bezprzewodowe .....	A–5

## **B Specyfikacje**

Specyfikacje systemu .....	B–1
Wymiary .....	B–2
Optymalne warunki funkcjonowania .....	B–3

---

## Pierwsze kroki z Twoim HP iPAQ

Gratulujemy zakupu urządzenia z serii HP iPAQ rx4700 Mobile Media Companion. Niniejszy podręcznik zawiera informacje o przygotowaniu komputera HP iPAQ do pracy oraz umożliwia użytkownikowi zapoznanie się z urządzeniem.

### Korzystanie z rysika

Do Twojego HP iPAQ dołączony jest rysik, który służy do stukania lub pisanie na ekranie.

Używając rysika możesz wykonywać trzy podstawowe czynności:

**Stukanie/wybieranie**—Lekko dotknij ekranu aby wybrać lub otworzyć element. Unieś rysik po naciśnięciu elementu. Stukanie odpowiada klikaniu danego elementu wskaźnikiem myszki na Twym komputerze PC.

**Przeciąganie**—Umieść koniec rysika na ekranie i przeciągnij element po ekranie bez odrywania rysika aż zaznaczone zostaną wszystkie elementy. Przeciąganie jest odpowiednikiem przeciągania myszką z naciśniętym jej prawym klawiszem.

**Naciśnięcie i przytrzymanie**—Przytrzymaj rysik na elemencie aż wyświetli się menu. Naciskanie i przytrzymywanie odpowiada naciskaniu prawego klawisza myszki Twojego komputera PC. Kiedy naciskasz i przytrzymujesz rysik na elemencie, wokół rysika pojawia się podręczne menu.

**UWAGA:** Aby zapobiec zniszczeniu ekranu Twojego HP iPAQ, nie używaj do pisania na ekranie żadnego innego przedmiotu poza rysikiem, w który wyposażony jest Twój HP iPAQ lub rysikiem polecanym przez HP. W przypadku zagubienia lub złamania rysika, możesz zamówić dodatkowy pod adresem [www.hp.com/go/ipaqaccessories](http://www.hp.com/go/ipaqaccessories).

---

## Kalibracja ekranu

Kiedy HP iPAQ włączany jest po raz pierwszy, wskazówki prowadzą użytkownika przez proces kalibracji ekranu. Musisz przeprowadzić kalibrację ekranu jeśli:

- HP iPAQ nie reaguje właściwie na stuknięcia rysikiem.
- Przeprowadzasz pełen reset na Twym HP iPAQ.

Aby przeprowadzić kalibrację ekranu HP iPAQ:

1. Z menu **Start** wybierz **Ustawienia** > zakładka **System** > ikona **Ekran**.
2. Naciśnij przycisk **Kalibracja**.  
**Skrót:** Aby otworzyć aplikację **Kalibracji Ekranu**, bez potrzeby stukania w ekran, naciśnij i przytrzymaj panel dotykowy, a następnie stuknij klawisz kalendarza (☞).
3. Stuknij w środek każdej lokalizacji. Pamiętaj by stukać dokładnie w sam środek.
4. Wybierz **OK**.

## Dostosowywanie wymiarów tekstu

To, jak dużo informacji widać na ekranie, zależy od wymiaru tekstu. Aby dostosować wymiar tekstu:

1. W menu **Start** stuknij **Ustawienia** > zakładka **System** > **Ekran** > zakładka **Wymiar tekstu**.
2. Rozciągnij ramki dożądanego wymiaru, a następnie stuknij **OK**.

## Zmiana wymiaru ekranu z opcji pionowej do trybu poziomego

Aby zaznaczyć położenie ekranu jako Pionowe lub Poziome:

1. W menu **Start** stuknij **Ustawienia** > zakładka **System** > **Ekran**.
2. Stuknij **Pionowe**, **Poziome (prawostronne)**, lub **Poziome (lewostronne)**.
3. Stuknij **OK**.

**Skrót:** Naciśnij i przytrzymaj klawisz **Kalendarz** przez dwie sekundy aby wybrać między trybami Poziomym i Pionowym.

---

Antena Wi-Fi komputerów HP iPAQ znajduje się u góry urządzenia. Jeśli przykryjesz górę urządzenia po włączeniu Wi-Fi, może to mieć wpływ na siłę sygnału.

---



## Ustawianie daty i czasu

Kiedy włączasz Twój HP iPAQ po raz pierwszy, musisz wybrać swoją strefę czasową. Po określeniu strefy czasowej, musisz ustawić aktualny czas i datę. Wszystkie trzy ustawienia znajdują się na ekranie Ustawień i mogą być ustawiane w tym samym momencie.

---

Domyślnie czas na urządzeniu HP iPAQ jest zsynchronizowany z Twoim komputerem PC za każdym razem gdy oba urządzenia są połączone przez ActiveSync.

---

## Ustawianie Twego czasu lokalnego oraz czasu dla miejsca, w którym aktualnie przebywasz

Z menu **Start** wybierz **Ustawienia** > zakładka **System** > ikona **Zegar**.

**Skrót:** Ze strony **Dziś** wybierz ikonę **Zegar** aby ustawić czas.

1. Wybierz **Dom** lub **Inny**.
2. Naciśnij strzałkę w dół **strefy czasowej** i wybierz odpowiednią strefę.
3. Wybierz godziny, minuty, lub sekundy, i użyj strzałek w dół i w górę w celu dostosowania czasu.

**Skrót:** Możesz także ustawić czas przesuwając wskazówki zegara za pomocą rysika.

4. Wybierz **AM** lub **PM**.
5. Wybierz **OK**.
6. Wybierz **Tak**, aby zapisać zmiany.

## Ustawienie daty

1. Z menu **Start** wybierz **Ustawienia** > zakładka **System** > ikona **Zegara**.

**Skrót:** Ze strony **Dziś** wybierz ikonę **Zegara** aby ustawić datę.

2. Wybierz strzałkę w dół przy dacie.
3. Wybierz prawą lub lewą strzałkę aby wybrać miesiąc i rok.
4. Wybierz dzień.
5. Stuknij **OK**.
6. Stuknij **Tak** aby zapisać zmiany.

Powinieneś zresetować strefę czasową, czas i datę jeżeli:

- Czas (lokalny lub miejsca, w którym przebywasz) musi być zmieniony.
- Bateria HP iPAQ jest rozładowana, a wszystkie ustawienia stracone.
- Dokonujesz pełnego restartu HP iPAQ.  
**Skrót:** Ze strony **Dziś** wybierz ikonę **Zegara** w celu ustawienia strefy czasowej, czasu i daty.

## Wprowadzanie danych właściciela

Możesz spersonifikować Twego HP iPAQ wprowadzając dane właściciela:

1. Ze strony **Dziś** wybierz **Start > Ustawienia > Dane właściciela**.
2. Wybierz pole **Nazwisko**. Na dole ekranu pojawia się klawiatura. Wpisz Twoje dane.

---

Jeżeli wolisz, możesz użyć Letter Recognizer, Microsoft Transcriber, lub Block Recognizer w celu wprowadzenia informacji. Więcej informacji w rozdziale 5.

---

3. Wybierz klawisz tabulatora **Tab** na klawiaturze aby przenieść kursor do następnego pola.
4. Kontynuuj wprowadzanie informacji.

**Skrót:** Z ekranu **Dziś** wybierz **Stuknij tutaj aby ustawić informacje o właścicielu**.

5. Aby wyświetlać dane właściciela po uruchamianiu komputera, wybierz **Pokazuj dane kiedy włączasz**.
6. Wybierz zakładkę **Notatki** aby wprowadzić dodatkowe informacje.
7. Wybierz **OK** aby zachować dane i powróć do strony **Dziś**.

## Resetowanie urządzenia

Czasami pojawia się potrzeba przeprowadzenia resetu Twojego urządzenia. Reset zwany jest jako “miękki” lub “twardy”.

### Normalny reset

Normalny reset zwany ‘resetem miękkim’ nie usuwa żadnych programów lub zachowanych danych. Przed wykonaniem resetu miękkiego upewnij się, czy zachowałeś wszelkie **niezapisane dane**, w przeciwnym razie zostaną one **utracone**.

Możesz dokonać resetu miękkiego gdy:

- Chcesz zatrzymać wszelkie uruchomione aplikacje.
- Po zainstalowaniu nowej aplikacji.
- Jeśli Twój HP iPAQ ‘zawiesił się’.

Aby przeprowadzić miękki reset:

1. Zlokalizuj wklęsły przycisk **Reset** na spodzie Twojego iPAQ Pocket PC.
2. Użyj rysika aby lekko nacisnąć przycisk **Reset**.

Twój Pocket PC dokonuje restartu i wyświetla ekran **Dziś**.



## Pelen Reset

Możesz dokonać pełnego resetu kiedy chcesz usunąć wszystkie programy i dane z pamięci głównej (jeśli zachowane są w pamięci urządzenia). Usunięte zostaną jedynie informacje wprowadzone do HP iPAQ przez użytkownika. Dotyczy to informacji i danych takich jak dokumenty Word, zdjęcia, pliki muzyczne i inne.

---

**UWAGA:** Jeśli przeprowadzasz reset ‘twardy’, Twój HP iPAQ powraca do ustawień domyślnych i traci wszystkie informacje (pliki, ustawienia, itd.) znajdujące się w pamięci głównej. Informacje znajdujące się w iPAQ File Store nie zostaną stracone. Aby powrócić do ustawień fabrycznych po przeprowadzeniu resetu twardego, uruchom program Format Storage aby sformatować iPAQ File Store Twego urządzenia. Aby uruchomić Format Storage, stuknij **Start > Ustawienia > zakładka System > Format Storage**. Formatowanie iPAQ File Store może zająć do 10 minut i Twój kieszonkowy PC może wydawać się wyłączony. Zaleca się zastosowanie zasilacza AC w trakcie procesu formatowania. Nie przeprowadzaj resetu twardego, ani miękkiego. Zrobienie tego może spowodować, iż Twój kieszonkowy PC nie będzie funkcjonował normalnie.

---

Wykonywanie resetu ‘twardego’:

1. Naciśnij i przytrzymaj klawisze **Kalendarz** oraz **iTask** (1).
2. Przytrzymując oba przyciski, użyj rysika aby lekko nacisnąć przycisk **Reset** w dolnej części obudowy Twego HP iPAQ na około dwie sekundy.
3. Kiedy ekran zaczyna błędnać, zwolnij oba klawisze, a następnie zdejmij rysik z przycisku **Reset**.



---

Jeśli jednocześnie naciśniesz i przytrzymasz klawisze **Reset**, **Kalendarz**, oraz **iTask** przez dłużej niż dwie sekundy, bateria wyłączy się. Aby dokonać restartu, włącz urządzenie do prądu lub naciśnij ponownie klawisz **Reset**.

Po przeprowadzeniu resetu twardego, być może trzeba będzie ponownie zainstalować aplikacje zapisane w iPAQ File Store aby przywrócić skróty i pełną funkcjonalność.

---

4. HP iPAQ resetuje się i włącza.

Jeśli HP iPAQ nie włącza się po przeprowadzeniu resetu, spróbuj wykonać następujące czynności:

Sprawdź kłapkę baterii i upewnij się, czy jest zamknięta. Jeśli kłapka nie jest zamknięta, zamknij ją pamiętając o właściwym dopasowaniu styków na kłapce z oznaczeniami biegunów w HP

iPAQ. W ten sposób zatrzasniesz klapkę. Jeśli klapka nie jest zatrzaśnięta, HP iPAQ nie włączy się. Więcej informacji znajduje się w rozdziale “Zarządzanie baterią” tego podręcznika.



## Działanie panelu dotykowego i kursora

Panel dotykowy jest wrażliwy na dotyk palca i wyczuwa położenie palca na jego powierzchni aby umożliwić nawigację na ekranie. Korzystaj z panelu dotykowego aby zaznaczać obiekty, przeciągać, uruchamiać aplikacje i kontrolować kursor.

Więcej informacji dotyczących panelu dotykowego i kursora znajdziesz w rozdziale 5 lub korzystając z pomocy online. Pomoc online uzyskasz w menu **Start** stukając **Ustawienia** > zakładka **System** > dotykowy punkt nawigacji **NavPoint** > **Pomoc**.

## Zdejmowanie klapki ochronnej HP iPAQ

Pocket PC wyposażony jest w ochronną klapkę do ochrony ekranu.

---

**UWAGA:** Zaleca się niezdejmowanie elementu ochronnego, jednakże można go usunąć z Pocket PC.

---

Jeśli chcesz usunąć pokrywę:

1. Otwórz klapkę i pchnij ją aby wysunęła się z zawiasu (1).
2. Przekręć ją aby wyjąć (2).



## Instalowanie klapki

Aby ponownie zainstalować element ochronny:

1. Umieść górną część klapki w zawiasie po lewej stronie Twojego komputera PC (1).
2. Wepchnij spód pokrywy na miejsce (2).



## Rutynowa ochrona urządzenia

Należy przestrzegać następujących zasad w celu ochrony przed uszkodzeniem ekranu Twego HP iPAQ.

- Nie siadaj na urządzeniu.
- Kiedy przewożysz Twego HP iPAQ w torebce, kieszeni, walizce, itd, pamiętaj by nie naciskać, nie zginać, nie rzucać, nie uderzać ani nie siadać na urządzeniu.
- Kiedy nie używasz Twego HP iPAQ, przechowuj go w etui. Zawsze przechowuj urządzenie z zamkniętą klapką. Możesz wybrać dowolny rodzaj etui pod adresem [www.hp.com/go/ipaqaccessories](http://www.hp.com/go/ipaqaccessories).
- Nie stawiaj żadnych przedmiotów na Twym HP iPAQ.
- Nie narażaj Twego HP iPAQ na uderzenia o twarde powierzchnie innych przedmiotów.

---

**UWAGA:** Ekran zrobiony jest ze szkła i może być uszkodzony lub stłuczony przez uderzenia lub naciskanie.

---

---

Firma HP nie jest odpowiedzialna za uszkodzenie, które zaistnieje w wyniku niestosowania się do instrukcji obsługi. Dalsze informacje znajdziesz na karcie gwarancyjnej.

---

- Nigdy nie używaj do stukania i pisania na ekranie jakiegokolwiek innego przedmiotu poza fabrycznie dołączonym do HP iPAQ rysikiem. Możesz do tego celu używać jedynie przedmiotów oficjalnie polecanych przez HP. Jeśli zgubisz lub złamiesz rysik, możesz zamówić następny pod adresem [www.hp.com/go/ipaqaccessories](http://www.hp.com/go/ipaqaccessories).
- Czyść ekran, i panele Twojego HP iPAQ miękką szmatką nasączoną wyłącznie wodą.

---

**UWAGA:** Aby zmniejszyć ryzyko uszkodzenia komponentów wewnętrznych urządzenia, nie stosuj środków czyszczących w sprayu bezpośrednio na ekran oraz nie dopuść aby płyn dostał się do wnętrza urządzenia. Używanie mydła lub innych środków czyszczących może spowodować odbarwienie ekranu i warstwy ochronnej, którą pokryty jest HP iPAQ i w rezultacie uszkodzić urządzenie.

---

## Podróżowanie z Twoim Pocket PC

Skorzystaj z następujących wskazówek, gdy podróżujesz z Twoim Pocket PC.

- Zapisz wszelkie dane.
- Zabierz ze sobą zapasową kopię danych na karcie pamięci SD.
- Odłącz wszystkie urządzenia zewnętrzne.
- Zabierz ze sobą zasilacz AC oraz ładowarkę.

- Trzymaj Twój kieszonkowy Pocket PC w bezpiecznym opakowaniu w bagażu podręcznym.
- W czasie podróży lotniczej, upewnij się, czy wyłączyłeś Bluetooth oraz Wi-Fi. Aby wyłączyć wszystkie właściwości bezprzewodowe z ekranu **Dziś** stuknij **Start > Programy > iPAQ Wireless**. Następnie stuknij klawisz **Wyłącz oba** na dole ekranu.
- Jeśli podróżujesz za granicę, upewnij się, że masz ze sobą odpowiednią wtyczkę pasującą do rodzaju gniazdek obowiązujących w kraju, do którego się udajesz.

---

## Synchronizacja z komputerem

### Korzystanie z Microsoft ActiveSync

Microsoft ActiveSync jest programem, który instalujesz na desktopie lub laptopie w celu wielokrotnego przesyłania danych w obie strony. Tym sposobem możesz wpisywać dane jednorazowo, na Twym komputerze lub na Twym HP iPAQ. Używając ActiveSync i kabla synchronizacyjnego, możesz połączyć Twój HP iPAQ z komputerem w celu:

- Kopiowania plików (pliki danych, pliki audio lub video) pomiędzy Twym HP iPAQ a komputerem (możliwe jest połączenie maksymalnie z dwoma komputerami) co umożliwia dostęp do najświeższych informacji we wszystkich lokalizacjach.
- Instalowania programów na Twoim urządzeniu.
- Zapisywania i zabezpieczania plików.
- Synchronizacji połączeń sieciowych.
- Wysyłania i otrzymywania poczty elektronicznej.
- Przypominania o spotkaniach.

## Instalowanie ActiveSync

Zanim przystąpisz do instalacji upewnij się, czy bateria jest naładowana.

---

**UWAGA:** Kiedy przeprowadzasz synchronizację po raz pierwszy, wykonaj kroki 1 i 2 poniżej (zainstaluj Microsoft ActiveSync na twym komputerze).

**Dopiero wówczas,** kiedy wyświetli się takie polecenie, połącz Twój HP iPAQ z Twoim komputerem.

---

Aby zainstalować Microsoft ActiveSync na Twoim komputerze:

1. Włóż dołączony CD do napędu CD-ROM twego komputera.
2. Po tym jak pojawi się powitanie, kliknij **Rozpocznij Tu**.  
Zastosuj się do poleceń **Kreatora Setup** wyświetlonych na ekranie aby zainstalować ActiveSync oraz inne programy na Twoim komputerze.

Kiedy pojawi się polecenie, połącz Twój HP iPAQ i Twój komputer PC przy użyciu kabla/stacji dokującej w następujący sposób:

Aby stworzyć połączenie przez ActiveSync pomiędzy Twym komputerem PC, a HP iPAQ:

3. Kiedy pojawi się takie polecenie, użyj zasilacza AC i podłącz jego koniec do prądu, a jego drugi koniec do podstawki dokującej.
4. Wsuń spód Twego komputera kieszonkowego do podstawki dokującej i mocno dociśnij.

---

**UWAGA:** Aby uniknąć uszkodzenia komputera lub podstawki, upewnij się czy połączenia komputera kieszonkowego i podstawki są odpowiednio dopasowane zanim zaczniesz dociskać Twój Pocket PC do podstawki dokującej HP.

---

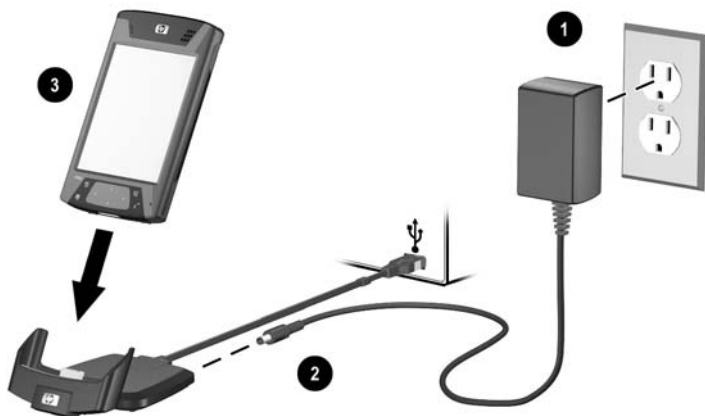

5. Kiedy zakończysz korzystanie z **Kreatora Setup**, możesz odłączyć kieszonkowy komputer od kabla synchronizacyjnego.

## Synchronizacja z komputerem

Kiedy już zainstalujesz ActiveSync na Twoim komputerze, możesz:

- Stworzyć dodatkowe połączenia z drugim komputerem w celu synchronizacji informacji.
- Zmieniać typ danych do synchronizacji (Kontakty, Kalendarz, Przesyłanie wiadomości, Zadania, Ulubione, Pliki, Notatki, lub AvantGo).

---

Aby dokonać synchronizacji plików, wybierz pliki w komputerze, przeciągnij i umieść je w folderze synchronizacyjnym twego urządzenia. Jeśli w momencie synchronizacji nazwałeś Twój HP iPAQ "PC1", zsynchronizowany folder nazwany został "PC1". Kiedy przeprowadzasz synchronizację, pliki automatycznie przenoszone są do i z folderu PC1.

---

## Zmiana ustawień synchronizacji

Możesz modyfikować ustawienia synchronizacji aby:

- ustawić czas, w którym chcesz przeprowadzić synchronizację.
- zmienić rodzaj połączenia (szeregowe, USB, czy na podczerwień).
- wybrać typy plików do synchronizacji.
- wybrać pliki i informacje, których nie chcesz synchronizować ( np. załączników e-mail).
- ustalić jak mają być rozwiązywane konflikty informacji na Twym HP iPAQ z informacjami na Twym komputerze.

Aby modyfikować ustawienia synchronizacji postępuj w następujący sposób:

1. Otwórz ActiveSync na Twoim komputerze klikając **Start > Programy > Microsoft ActiveSync > Narzędzia > Opcje**.
2. W ActiveSync, kliknij **Narzędzia > Opcje**.
  - a. Na stronie **Opcje Sync**, zaznacz obiekty Mobile do synchronizacji.
  - b. Kliknij zakładkę **Planuj** aby ustawić czas synchronizacji.
  - c. Kliknij zakładkę **Reguły** aby ustalić sposób rozwiązywania konfliktów informacji między Twoim HP iPAQ a komputerem.
3. Wybierz **OK**.
4. Z menu **Plik**, kliknij **Ustawienia Połączeń...** . Wybierz rodzaj połączenia jakie ma zostać użyte między HP iPAQ a komputerem.

## Korzystanie z szybkiego połączenia na podczerwień Fast Infrared (FIR)

Twój HP iPAQ wyposażony jest w port na podczerwień. Jeśli Twój komputer ma port na podczerwień lub adaptor USB na podczerwień, możesz synchronizować Twój HP iPAQ z komputerem poprzez połączenie na podczerwień zamiast używać kabla synchronizacyjnego. Połączenie na podczerwień działa jedynie z komputerami posiadającymi systemy operacyjne Microsoft Windows 98SE, Me, 2000, lub XP.

Aby ustawić połączenie na podczerwień z Twoim komputerem, wykonaj następujące czynności:

1. Zsynchronizuj Twój kieszonkowy Pocket PC z komputerem głównym korzystając z podstawki dokującej **zanim** dokonasz połączenia przez podczerwień przy użyciu ActiveSync.
2. Postępuj zgodnie z instrukcjami producenta aby zainstalować i ustawić port na podczerwień.
3. Usuń kieszonkowy Pocket PC i wyrównaj port na podczerwień z komputerem w taki sposób aby nic nie stało na drodze między dwoma urządzeniami i by były od siebie nie dalej jak 30.5 cm.
4. Zainicjuj połączenie stukając **Start > Programy > ActiveSync > Narzędzia > Połączenie przez IR**. Rozpoczyna się proces synchronizacji.
5. Aby zakończyć synchronizację odsuń od siebie urządzenia i/lub stuknij **X** w górnym prawym rogu ekranu aby zakończyć połączenie.

## Kopiowanie plików

Możesz kopiować pliki do i z komputera głównego korzystając z aplikacji **Eksploruj** w programie ActiveSync oraz Windows Explorer.

Aby kopiować pliki:

1. Włóż Twój iPAQ Pocket PC do podstawki dokującej połączonej z komputerem PC kablem synchronizacyjnym
2. Z menu **Start** na Twoim komputerze głównym kliknij **Programy > Microsoft ActiveSync**.
3. Kliknij **Eksplora**.
4. Kliknij dwukrotnie **Mój Pocket PC**.
5. Na Twoim komputerze głównym kliknij prawym klawiszem menu **Start** i zaznacz **Eksploruj**.
6. Zlokalizuj plik, który chcesz przesunąć.

---

Nie możesz kopiować plików fabrycznie zainstalowanych lub plików systemowych.

---

7. Przeciągnij pliki między Twoim komputerem i iPAQ Pocket PC. ActiveSync konwertuje pliki tak aby mogły być użyte przez programy Pocket Office.

## Instalowanie programów

Aby zainstalować program z twego komputera przy użyciu ActiveSync wykonaj następujące czynności:

1. Połącz twój HP iPAQ z twoim komputerem używając kabla synchronizacyjnego.
2. Postępuj zgodnie z instrukcjami na ekranie dotyczącymi instalowania danego programu.
3. Sprawdź na ekranie twego HP iPAQ czy kolejne kroki są konieczne do zakończenia przeprowadzania instalacji.

## Zapisywanie i zabezpieczanie plików

Aby zmniejszyć ryzyko utraty danych, należy regularnie zabezpieczać dane w twoim komputerze. Więcej informacji dotyczących zabezpieczania informacji przy użyciu Microsoft ActiveSync, znajdziesz w rozdziale dotyczącym korzystania z ActiveSync Archiwizuj/Odtwarzaj (Backup/Restore).

## Synchronizacja Odnośników

Możesz synchronizować odnośniki do stron internetowych z listy **Ulubione** na twoim komputerze aby mieć do nich dostęp w trybie 'offline' przy użyciu Pocket Internet Explorer.

1. Z menu **Start** na Twoim komputerze, kliknij **Programy** i dwa razy kliknij na **Internet Explorer**.
  2. Kliknij **Ulubione** aby zobaczyć listę połączeń z twoimi ulubionymi stronami internetowymi.
  3. Aby wprowadzić połączenie ze stroną na liście Ulubionych, otwórz daną stronę i kliknij **Utwórz ulubioną**.
- Jeśli wybrano "Ulubione" jako typ informacji do synchronizacji, ActiveSync przekopiuje twój ulubiony adres do twego HP iPAQ przy kolejnej synchronizacji.
4. Postępuj zgodnie z poleceniami dotyczącymi synchronizacji ręcznej aby dokonać synchronizacji Twych Ulubionych odnośników.

## Wysyłanie i otrzymywanie wiadomości e-mail

Możesz wysyłać i otrzymywać wiadomości e-mail synchronizując twój HP iPAQ z komputerem poprzez ActiveSync. Kiedy wysyłasz i otrzymujesz wiadomości e-mail, nazwa bieżącego folderu wyświetlona jest na dole ekranu. Więcej informacji dotyczących wysyłania i otrzymywania wiadomości e-mail przy użyciu ActiveSync znajdziesz w aplikacji Pomoc Wiadomości klikając **Start > Pomoc > Wiadomości**.

## Wysyłanie przypomnienia o spotkaniu

Możesz ustalić datę spotkania i wysłać prośbę o spotkanie przez ActiveSync. Więcej informacji uzyskasz stukając z menu **Start Pomoc > Kalendarz**.

---

## Zarządzanie baterią

Twój HP iPAQ jest wyposażony w częściowo naładowaną baterię. Zaleca się w pełni naładować baterię HP iPAQ **zanim** skonfiguruje się urządzenie i ładować baterię regularnie. Twój HP iPAQ zużywa nieco energii baterii aby utrzymać pliki w pamięci głównej oraz na funkcjonowanie zegara. Kiedy pracujesz przy biurku, dokuj urządzenie aby mogło się ładować. Kiedy podróżujesz, nie zapomnij zabrać ze sobą zasilacza i adaptera AC lub dodatkowej baterii.

HP iPAQ z serii rx4700 Mobile Media Companion ma wewnętrzną baterię zapasową, która umożliwi zmianę baterii bez utraty danych z pamięci głównej (programy i dane wprowadzone przez użytkownika) pod warunkiem, że bateria jest wymieniana w przeciągu 15 minut.

---

**UWAGA:** Używaj wyłącznie baterii z atestem HP. Instalowanie baterii, która nie spełnia wymagań HP może spowodować złe funkcjonowanie komputera i spowoduje unieważnienie warunków gwarancji urządzenia.

---

Bateria wewnętrzna może być wymieniana jedynie przez wykwalifikowanego pracownika firmy HP.

## Instalowanie baterii

Aby zainstalować wymienną i ładowalną baterię

1. Z boku urządzenia znajduje się suwak, który należy przesunąć w prawo aby odblokować klapkę (1).

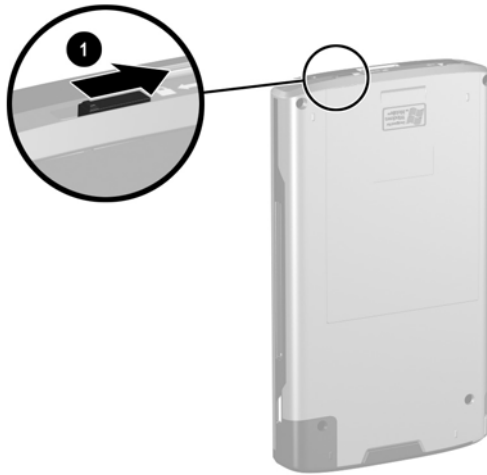

- 
2. Pchnij klips luzujący baterię w lewo (2), a następnie wysuń baterię (3) cały czas przytrzymując klips luzujący baterię przesunięty w lewo.

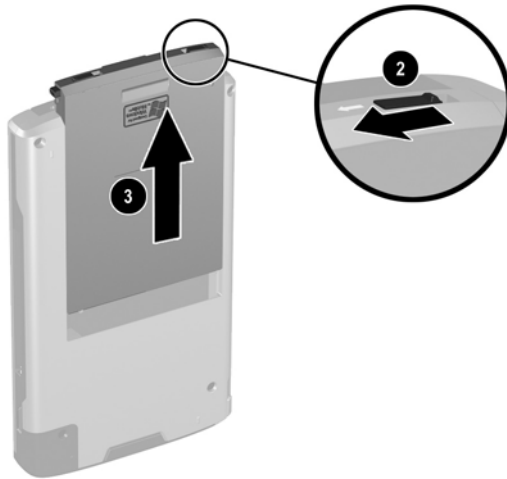

3. Włóż baterię do pokrywki na baterię najpierw wsadzając w pokrywkę stronę z połączeniami (4), a dopiero potem wkładając w pokrywkę drugą część baterii (5).



4. Włóż baterię w tylną część Pocket PC i wsuń spód baterii na miejsce aż zaskoczy (6).
5. Przesuń klips blokujący baterię w lewo do pozycji zablokowania (7).

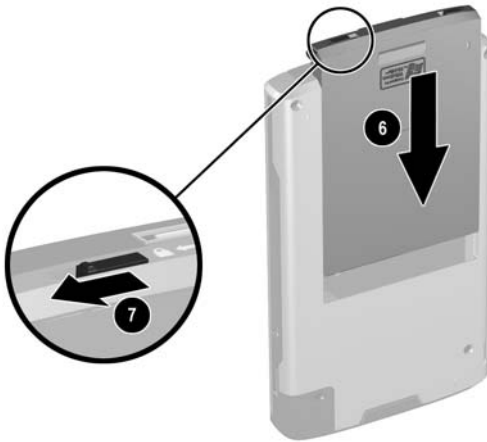

---

**UWAGA:** Klapka musi zostać ściśle zatrzaśnięta aby HP iPAQ działał. Jeśli klips blokujący nie jest w pozycji zablokowania, Pocket PC nie włączy się mimo prób uruchomienia go.

---

Jeżeli bateria nie jest w pełni naładowana, zanim będziesz kontynuować, musisz podłączyć adaptor AC do HP iPAQ aby urządzenie naładowało się w pełni. Całkowite naładowanie baterii trwa około cztery godziny.

---

## Wymowanie baterii

---

**UWAGA:** Przed wyjęciem baterii skorzystaj z iPAQ Backup lub ActiveSync aby zapisać dane na Twoim Pocket PC.

---

Jeśli wyjmiesz lub wymienisz baterię, Twój HP iPAQ przeprowadzi miękki reset. Upewnij się, czy zamknięto wszystkie aplikacje i zapisano dane przed wyjęciem baterii.

---

Aby wyjąć baterię:

1. Obróć urządzenie do góry nogami, przesunij klips blokujący baterię w prawo do pozycji odblokowania (1).

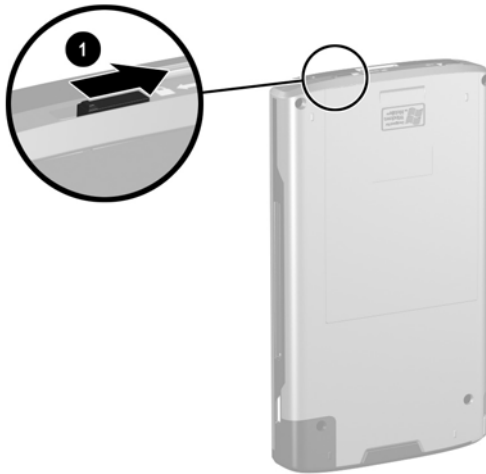

- 
2. Pchnij dźwignię zwalniania baterii w lewo (2), następnie wysuń baterię (3) cały czas przytrzymując dźwignię zwalnającą baterię przesuniętą w lewo.

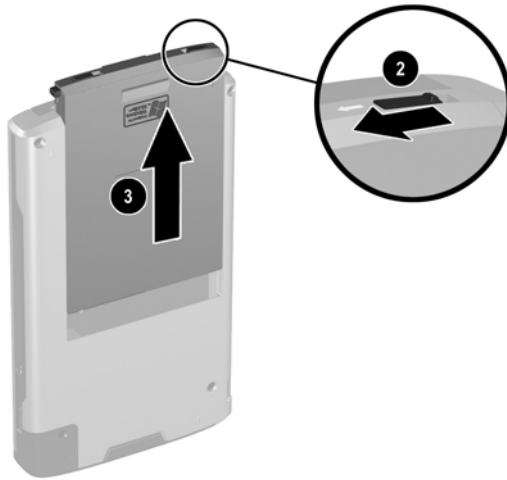

3. Wyjmij baterię z pokrywki ciągnąc do góry tył baterii umiejscawiając palce w przeznaczonych do tego celu miejscach (4), następnie wyciągnij baterię z pokrywki (5).



**UWAGA:** Ponieważ większość aplikacji i danych, które instalujesz na Twoim komputerze kieszonkowym, w przypadku całkowitego rozładowania baterii lub wyjęcia jej z urządzenia na czas dłuższy niż 15 minut, będzie trzeba je ponownie zainstalować. Nie musisz ponownie instalować aplikacji i danych zainstalowanych w folderze iPAQ File Store ponieważ są one zapisane w pamięci trwałej. Jeśli bateria jest w pełni naładowana w przypadku wyjęcia standardowej baterii, bateria wewnętrzna zachowuje dane wprowadzone przez użytkownika do 15 minut. Zanim wyjmiesz baterię, upewnij się, czy bateria wewnętrzna jest w pełni naładowana stukając **Start** > **Ustawienia** > zakładka **System** > ikona **Zasilanie** .

Nie musisz ponownie instalować aplikacji i danych zainstalowanych w folderze iPAQ File Store ponieważ są one zapisane w pamięci trwałej.

## Korzystanie z zasilacza AC do ładowania urządzenia

Standardowy zasilacz AC działa poprawnie z każdą wtyczką. Możesz także zakupić zasilacz, który będzie działał podłączony do zapalniczki samochodowej lub do gniazdka 12Volt.

Możesz zakupić ładowarkę samochodową pod adresem: [www.hp.com/go/ipaqaccessories](http://www.hp.com/go/ipaqaccessories).

---

**UWAGA:** Używaj jedynie zasilaczy AC rekomendowanych przez HP.

---

Aby naładować HP iPAQ używając zasilacza AC:

1. Podłącz adaptor AC do gniazdka elektrycznego 1.
2. Drugi koniec zasilacza wsuń do przejściówki 2.
3. Przejściówkę wsuń do portu ładowania na dole HP iPAQ 3.

---

**UWAGA:** Aby nie zniszczyć Twojego HP iPAQ lub zasilacza AC, upewnij się czy wszystkie końcówki do siebie pasują zanim zaczniesz je łączyć.

---

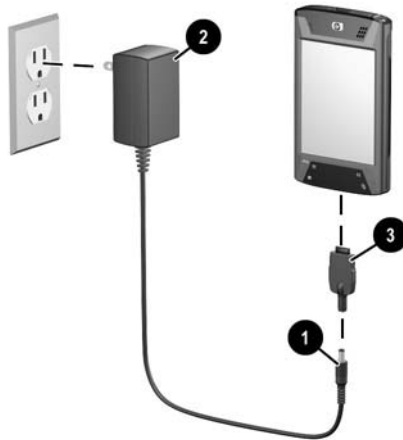

4. Kiedy wskaźnik zasilania przestaje migać i zaczyna świecić na czerwono, urządzenie jest całkowicie naładowane i można odłączyć zasilacz. Całkowity czas ładowania to około cztery godziny.

---

Bateria standardowa ładuje się cztery godziny, opcjonalna bateria rozszerzona ładuje się dłużej.

---

## Ładowanie urządzenia przez podstawkę dokującą i zasilacz AC

Użyj podstawki dokującej do ładowania HP iPAQ.

---

Nie jest konieczne synchronizowanie Twojego kieszonkowego komputera przed naładowaniem go.

---

Aby naładować HP iPAQ przy użyciu podstawki dokującej:

1. Podłącz zasilacz do gniazdka elektrycznego 1, a drugi jego koniec do do podstawki dokującej 2.

2. Wsuń spód Twego HP iPAQ w podstawkę 3 i mocno naciśnij aby dobrze zadokować urządzenie.

**UWAGA:** Aby nie zniszczyć Twego HP iPAQ lub podstawki, upewnij się czy połączenia HP iPAQ i podstawki dokującej pasują do siebie, zanim zaczniesz wstawiać HP iPAQ w podstawkę.

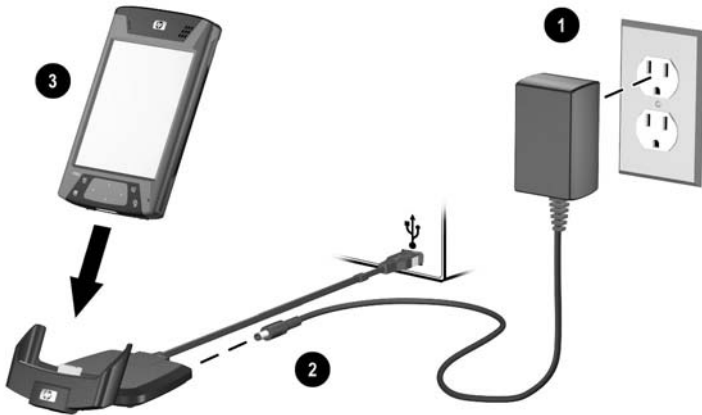

Czerwone światelko miga gdy bateria HP iPAQ się ładuje i przestaje, gdy bateria jest w pełni naładowana.

## Ładowanie urządzenia przez podstawkę dokującą i kabel USB

Alternatywną metodą ładowania urządzenia jest skorzystanie z kabla USB. Ponieważ jednakże metoda ta pozbawia energii baterię główną np. baterię laptopa, musisz włączyć proces ładowania po stronie komputera kieszonkowego zanim naładujesz urządzenie.

Aby naładować Twój kieszonkowy komputer przy użyciu podstawki dokującej i kabla USB:

1. Włącz ładowanie USB stukając **Start** > **Ustawienia** > zakładka **System** > ikona **Zasilanie** komputera Pocket PC.
2. Zaznacz zakładkę **ładowanie USB**, a następnie zaznacz **Korzystaj z ładowania USB**.
3. Stuknij **OK** po włączeniu ładowania przez USB.

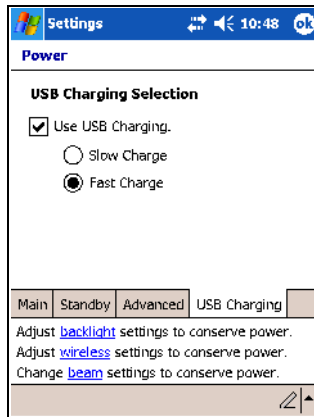

4. Połącz jeden koniec kabla USB do spodu kieszonkowego komputera.
5. Połącz kabel USB do portu USB urządzenia wyposażonego w USB, takiego jak laptop.

---

Kieszonkowy komputer ładuje się wolniej przy użyciu kabla USB niż przy użyciu zasilacza AC.

---

## Ręczne sprawdzanie poziomu naładowania baterii

Aby ręcznie sprawdzić poziom naładowania baterii:

1. Z menu **Start** stuknij **Ustawienia** > zakładka **System**.

## 2. Następnie stuknij **Zasilanie** >zakładka **Główne** .

---

Jeśli poziom naładowania baterii jest niski, podłącz zasilacz AC korzystając z podstawki dokującej oraz zasilacza AC albo wymień baterię. Aby uzyskać więcej informacji dotyczących zakupu dodatkowej baterii lub opcjonalnej baterii rozszerzonej, odwiedź stronę [www.hp.com/go/ipaqaccessories](http://www.hp.com/go/ipaqaccessories).

---

Aby skorzystać ze skrótu by sprawdzić poziom naładowania baterii, stuknij ikonę baterii umieszczoną na ekranie Dziś.

**Wskazówka oszczędzania baterii:** Stuknij **Start** > **Ustawienia** >zakładka **System** >ikona **Zasilanie**>zakładka **Zaawansowane**, a następnie stuknij okienko **Wyłącz urządzenie jeśli nie jest używane przez** i ustaw wyłączenie Twego kieszonkowego iPAQ Pocket PC po krótkim czasie nieużywania go.

---

**UWAGA:** Zaleca się by nie dopuszczać do całkowitego rozładowania baterii. Nie uszkadza to baterii, ani komputera, usuwa jednakże wszystkie dane niezapisane w pamięci File Store (ROM). Całkowite rozładowanie baterii jest podobne do przeprowadzenia resetu twardego. Dalsze informacje w rozdziale na temat resetowania urządzenia.

---

## Wskazówki oszczędzania baterii

Niniejsze wskazówki pomogą Ci oszczędzać baterię Twego kieszonkowego komputera.

- Ustaw podświetlenie aby wyłączało się szybko (10 lub 30 sekund) od momentu kiedy przestajesz używać komputer. Włącz tryb oszczędzania mocy aby całkowicie wyłączyć podświetlenie. Więcej informacji w paragrafie dotyczącym zmiany ustawień podświetlenia.

---

Ustawienie **Poziomu jasności** pośrodku jest najważniejszą rzeczą, jaką można zrobić by oszczędzać energię baterii.

---

- Pozostawiaj Twój kieszonkowy komputer podłączony do zasilacza AC zawsze gdy go nie używasz. Więcej informacji znajdziesz we wcześniejszych paragrafach niniejszego rozdziału.

- Ustaw Twój kieszonkowy komputer aby wyłączał się po krótkim czasie nieużywania go. Stuknij **Start > Ustawienia > System > Zasilanie > Zaawansowane**. Następnie zaznacz okienko **Wyłącz jeśli urządzenie nie jest używane przez**, a następnie określ czas.
- Wyłącz wszystkie czynności bezprzewodowe kiedy ich nie używasz. Więcej informacji w rozdziale dotyczącym Wi-Fi oraz Bluetooth.
- Wyłącz ustawienie **Otrzymuj wszystkie przychodzące fale** i ustaw tę opcję na ręczne otrzymywanie fal na podczerwień. Więcej informacji w rozdziale dotyczącym synchronizacji z komputerem.
- Możesz zaprogramować klawisz Aplikacji aby wyłączał ekran kiedy odtwarzasz pliki MP3, oszczędzając w ten sposób energię baterii zużywaną do podświetlania ekranu. Stuknij **Start > Windows Media > Narzędzia > Ustawienia > Klawisze**. Z rozwijanej listy **Zaznacz funkcję** stuknij **Dźwignia ekranu**. Naciśnij dowolny przycisk funkcyjny na przodzie Twego iPAQ Pocket PC, a następnie stuknij **OK**.
- Wyłączaj Twój Pocket PC kiedy go ładujesz, aby mógł naładować się szybciej.
- Aby zapewnić wystarczającą ilość energii baterii, zakup dodatkową baterię standardową lub rozszerzoną. Baterie te mogą być ładowane w opcjonalnej ładowarce baterii. Aby zakupić dodatkową baterię i/lub ładowarkę, odwiedź stronę [www.hp.com/go/ipaqaccessories](http://www.hp.com/go/ipaqaccessories).

## Zmiana ustawień podświetlenia

Twój komputer PC wyposażony jest w funkcję automatycznej kontroli jasności, co umożliwia oszczędność do 25 % energii baterii. Ikona podświetlenia  wyświetlona jest na ekranie

Dzisiaj aby była łatwo dostępna. Dodatkowo, poza możliwością skorzystania ze skrótu TodayPanel Lite, możesz otworzyć aplikację podświetlenia wybierając z menu **Start, Ustawienia > zakładka System > Podświetlenie**.

Aby zmienić ustawienia podświetlenia:

1. Stuknij ikonę Podświetlenie  na ekranie **Dzisiaj**.
2. W zakładce **Energia baterii** zaznacz okno **Wyłącz podświetlenie jeśli urządzenie nie jest używane przez** i wprowadź czas, po upływie którego podświetlenie ma się wyłączać.

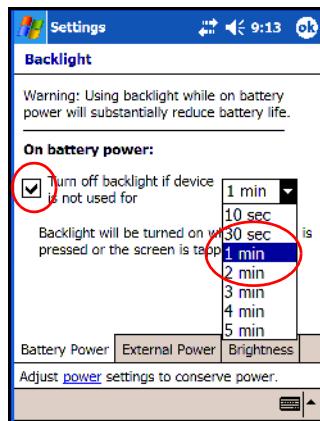

3. Stuknij zakładkę **Zasilanie zewnętrzne** aby zmienić ustawienia podświetlenia na czas kiedy korzystasz z zasilania zewnętrznego (np. podstawa, zasilacz AC, itd.)
4. Stuknij zakładkę **Jasność** aby zmienić poziom jasności na kieszonkowym PC kiedy korzystasz z energii baterii lub z zasilania zewnętrznego.

5. Stuknij **OK** po zakończeniu wprowadzania zmian.

---

Podświetlenie włącza się automatycznie kiedy dotkniesz ekranu lub klawisza.

---

## **Automatyczna kontrola jasności**

Automatyczna kontrola jasności jest kolejną z cech aplikacji podświetlania. Cecha ta automatycznie dostosowuje ustawienia podświetlania Twego kieszonkowego komputera aby dopasować się do otoczenia.

Jeśli na przykład znajdujesz się w słabo oświetlonym pomieszczeniu (sala kinowa, widownia teatru, itp.) kieszonkowy komputer automatycznie dopasowuje podświetlenie. Jeśli jednakże jesteś w obszarze dobrze oświetlonym, cecha ta automatycznie wygasza podświetlenie, oszczędzając w ten sposób baterię.

Więcej informacji dotyczących podświetlania znajdziesz stukając **Start > Pomoc**.

## **Blokada przycisków**

Funkcja blokady przycisków funkcyjnych umożliwia ich wyłączenie oprócz klawisza włączającego urządzenie, kiedy urządzenie jest w trybie Uśpiania. Włączając tę opcję, możesz być pewien, że urządzenie nie jest przypadkowo włączone, co mogłoby spowodować niepotrzebne zużycie baterii.

Aby uruchomić tę opcję

1. Z menu **Start** stuknij **Ustawienia** > ikona **Przyciski**.
2. Stuknij zakładkę **Zablokuj** i zaznacz **Wyłącz przyciski aplikacji oprócz włącznika**.
3. Stuknij **OK**.

## Nauka podstaw

### Korzystanie z ekranu Dziś

Kiedy włączasz Twego HP iPAQ po raz pierwszy, pojawia się ekran **Dziś**. Możesz wyświetlić tę stronę także naciskając **Start** > **Dziś**. Na ekranie znajdziesz :

- informacje o użytkowniku
- informacje o nadchodzących spotkaniach
- informacje o nieprzeczytanych lub niewysłanych wiadomościach
- zadaniach, które masz jeszcze wykonać

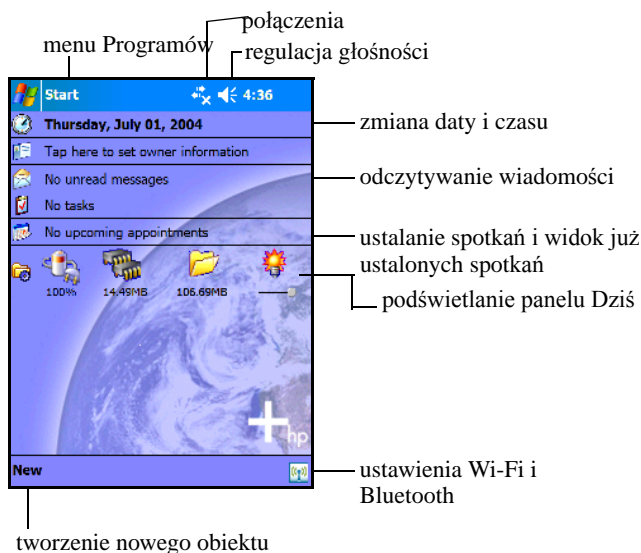

## Pasek Nawigacji i Poleceń

Pasek nawigacji umieszczony jest u góry ekranu. Pokazuje on aktualny czas, status dźwięków i połączeń oraz umożliwia otwieranie nowych programów. Wybierz menu **Start** aby wybrać program.

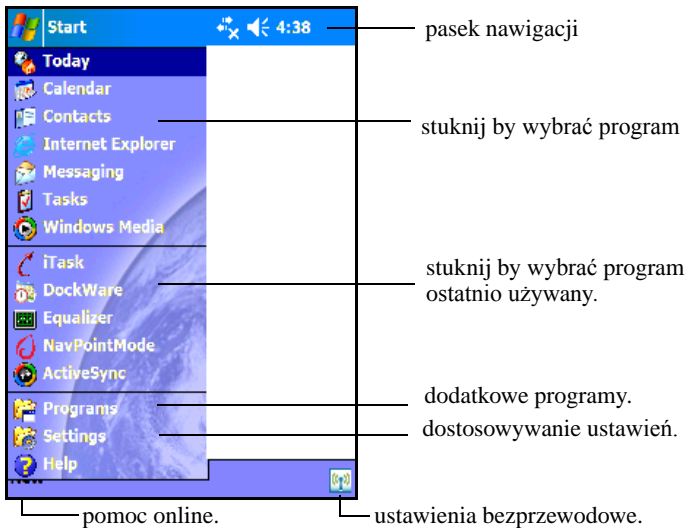

Pasek poleceń umieszczony jest na dole ekranu. Menu **Nowy** umożliwia korzystanie ze skrótów przy ustalaniu dat spotkań, tworzeniu kontaktów, zadań, notatek, itd. Skorzystaj z klawisza **Input panel** aby wprowadzić tekst.

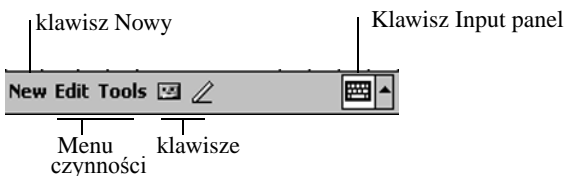

## Ikony statusu

Możesz zobaczyć następujące ikony statusu wyświetlone na pasku nawigacji lub pasku poleceń. Wybierz ikonę na ekranie aby uzyskać więcej informacji związanych z obiektem.

Ikona	Status
	połączenie z komputerem lub siecią bezprzewodową jest aktywne.
	połączenie z komputerem lub siecią bezprzewodową jest nieaktywne.
	przeprowadzana jest synchronizacja Microsoft ActiveSync.
	głośnik jest włączony.
	głośnik jest wyłączony..
	bateria ma mało mocy.
	bateria ma bardzo mało mocy.
	Otrzymano wiadomość SMS lub MMS albo E-mail.
	otrzymano wiadomości natychmiastowego powiadamiania.

(Continued)

(Continued)

Ikona	Status
	HP iPAQ jest połączony z podstawką dokującą. Ikona ta pojawia się tylko w wypadku aktywnego połączenia.
	ikona iPAQ Wireless (bezprzewodowa) —Stuknij aby wyświetlić ekran Wireless. Zapewnia możliwość kontrolowania wszystkich czynności bezprzewodowych i konfiguracji ich ustawień.

## Menu Podręczne

Menu podręczne umożliwiają szybkie przeprowadzenie czynności. Używaj tego typu menu do wycinania, kopiowania, zmieniania nazwy, usuwania plików oraz wysyłania wiadomości e-mail lub przesyłania plików do innych urządzeń.

Aby włączyć funkcję podręcznego menu, **naciśnij i przytrzymaj** rysik na obiekcie, względem którego chcesz przeprowadzić jakąś czynność. Kiedy pojawia się menu, wybierz konkretną czynność a gdy nie chcesz wykonywać żadnej czynności, naciśnij gdziekolwiek poza menu.

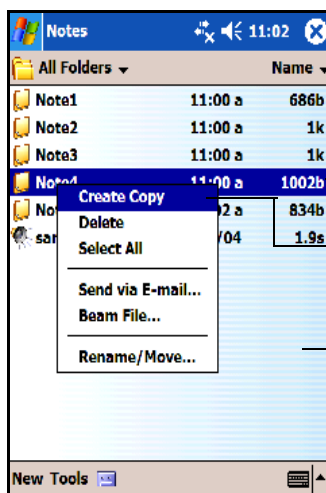

Naciśnij i przytrzymaj aby wyświetlić menu podręczne.

Wybierz czynność, którą chcesz wykonać.

Stuknij poza menu aby je zamknąć bez wykonywania żadnej czynności.

## Tworzenie informacji

Możesz tworzyć nowe informacje z ekranu **Dziś** włącznie z:

- datami spotkań
- kontaktami
- wiadomościami
- pracą w programie Excel Workbook
- notatkami
- zadaniami
- dokumentami Word

1. Z menu **Start** wybierz **Dziś** > **Nowy** na dole ekranu.
2. Wybierz konkretną opcję by stworzyć nowy obiekt.
3. Po tym jak skończysz tworzyć nowy obiekt wybierz **OK**.

## Dopasowywanie ekranu **Dziś**

Możesz:

- Dodać obraz jako tło.
- Wybrać konkretną informację, która pojawia się na ekranie **Dziś**.
- Wybrać porządek, w jakim pojawiają się informacje.
- Ustawić kiedy ma się wyświetlać ekran **Dziś**.

1. Z menu **Start** stuknij **Ustawienia** > zakładka **Osobiste** > **Dziś**.
2. Zaznacz okno **Ustaw to zdjęcie jako tło**.

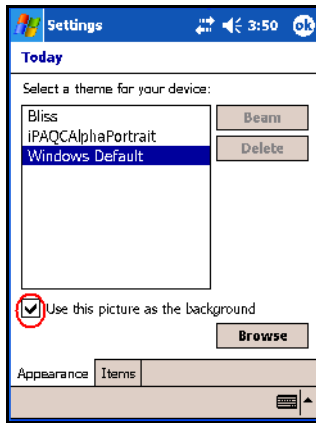

3. Stuknij **Przeglądaj** aby wybrać zdjęcie z Eksploratora plików.
4. Wybierz zakładkę **Elementy** aby wybrać lub zmienić porządek informacji na ekranie **Dziś**.

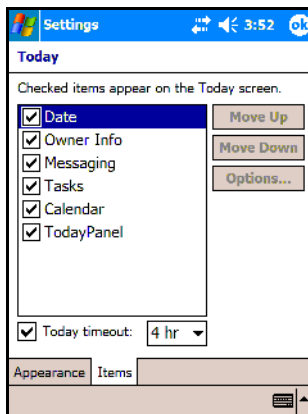

5. Stuknij na konkretny obiekt aby go zaznaczyć.

6. Stuknij **Przesuń w górę** lub **Przesuń w dół** aby zmienić porządek obiektów znajdujących się na ekranie **Dziś**

Nie możesz zmieniać miejsca **Daty** na ekranie **Dziś**.

7. Stuknij w strzałkę skierowaną w dół dotyczącą pola **Limit czasu ekranu Dziś... godziny** aby określić ilość czasu po jakim wyświetlany jest ekran **Dziś**.

8. Stuknij **OK**.

## Wybór położenia ekranu (poziome/pionowe)

Aby zmienić ustawienia wymiarów ekranu na Twym kieszonkowym komputerze HP:

1. Z menu **Start** stuknij **Ustawienia** > zakładka **System, Ekran**.
2. Stuknij **Pionowe, Poziome (prawostronne)**, lub **Poziome (lewostronne)**.

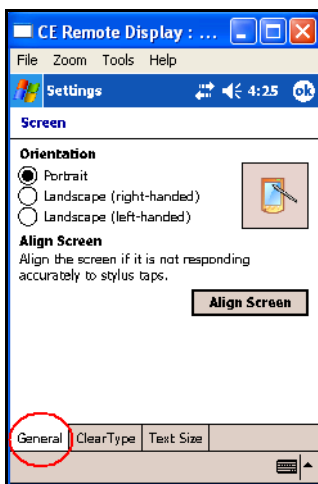

3. Stuknij **OK**.

**Skrót:** Naciśnij i przytrzymaj klawisz **Kalendarz** przez dwie sekundy aby zmienić tryb pionowy na poziomy.

## Otwieranie i zamykanie aplikacji

Otwórz dowolną aplikację z menu **Start** na Twoim HP iPAQ.

---

Możesz także otworzyć aplikację przypisując ją do klawisza Aplikacje. Aby przypisać klawisze Aplikacji, z ekranu **Dziś** wybierz **Start > Ustawienia > Przyciski**.

---

Aby otworzyć aplikację:

1. Wybierz **Start > Programy**.
2. Wstukaj wybrany tytuł aplikacji lub logo.

Aby zminimalizować otwartą aplikację, stuknij znaczek **x** w prawym górnym rogu ekranu.

Zamykaj aplikacje ręcznie lub przy użyciu iTask.

---

Aplikacje zamykają się automatycznie w oparciu o dostępną pamięć.

---

## Zamykanie przy użyciu iTask

1. Naciśnij klawisz **iTask**.
2. Stuknij i przytrzymaj aby program się zamknął.
3. Z menu podręcznego stuknij **Close This Task** (zamknij to zadanie).

## Zamykanie ręczne

1. Z menu **Start** stuknij **Ustawienia > zakładka System > Pamięć > zakładka Uruchomione programy**.
2. Stuknij **Zatrzymaj wszystkie** lub wybierz konkretną aplikację a następnie stuknij **Stop**.

---

Aby program aktualnie uruchomiony pojawił się na pierwszym planie, stuknij **Uruchom**.

---

## Instalowanie aplikacji

Możesz zainstalować aplikację na Twoim HP iPAQ z:

- twego komputera poprzez Microsoft ActiveSync.
- HP iPAQ jeśli aplikacja posiada rozszerzenie .cab.
- HP iPAQ lub z Twego komputera kopiując plik aplikacji posiadającej rozszerzenie .exe lub .cef.

Aby zainstalować dodatkowe aplikacje na Twoim kieszonkowym PC:

1. Korzystaj z podstawki dokującej aby połączyć komputer z podstawką i z komputerem osobistym.
2. Instalując aplikację z Twego komputera zastosuj się do wskazówek danej instalacji oraz do wskazówek kreatora instalacji.
3. Sprawdź na ekranie Twego komputera kieszonkowego, czy potrzebne są dalsze kroki do pomyślnego zakończenia instalacji.

## Usuwanie aplikacji

Aby usunąć aplikację z Twego komputera Pocket PC:

1. Z menu **Start** stuknij **Ustawienia** > zakładka **System** > **Usuń programy**.
2. Zaznacz w oknie program, który chcesz usunąć, a następnie stuknij **Usuń**.

---

Usuwanie jakiegokolwiek programu z Twego komputera Pocket PC, zwiększa pojemność pamięci (używanej do przechowywania danych i plików dokumentów) oraz pamięci programów (używanej do uruchamiania programów) urządzenia.

---

## Zapisywanie i zabezpieczanie danych

Korzystaj z iPAQ Backup lub Microsoft ActiveSync Backup aby dodatkowo zapisać i przechować dane na Twoim iPAQ Pocket PC.

---

Twój iPAQ Pocket PC ma fabrycznie zainstalowany system dodatkowego zapisu danych. Musisz jednakże zainstalować ActiveSync na Twoim komputerze przed korzystaniem z ActiveSync Backup.

---

## Używanie folderu iPAQ File Store

Możesz instalować programy i zapisywać pliki w folderze iPAQ File Store, który otwiera się w programie Eksplorator plików na Twym HP iPAQ.

Programy i pliki zapisane w folderze iPAQ File Store są przechowywane w bezpiecznej pamięci i nie zostaną utracone w przypadku przeprowadzenia pełnego resetu lub całkowitego rozładowania baterii HP iPAQ.

Aby przechować pliki w iPAQ File Store:

1. Przekopiuj programy lub pliki, które chcesz zachować w File Store folder.
2. Z menu **Start** stuknij **Programy > Eksplorator plików> Moje Urządzenie> iPAQ File Store**.
3. Wklej zaznaczone pliki.

---

**UWAGA:** Jeśli formatujesz iPAQ File Store, nie przeprowadzaj resetu twardego, ani miękkiego. Zrobienie tego może spowodować złe funkcjonowanie Twojego komputera. Więcej informacji znajdziesz w rozdziale poświęconym przeprowadzaniu resetu urządzenia.

---

Przed zapisywaniem plików w folderze iPAQ File Store, należy sprawdzić ilość wolnej pamięci w folderze. Aby sprawdzić ilość pamięci, z menu **Start** wybierz **Ustawienia> zakładka System > Pamięć > zakładka Karta zapisu**, a potem z rozwijanego menu wybierz **iPAQ File Store**.

---

---

## Metody wprowadzania danych

### Oprogramowanie do wprowadzania danych

Aby wprowadzić informacje do twego HP iPAQ, możesz używać klawiatury na ekranie lub pisać w jakiegokolwiek aplikacji przy użyciu Letter Recognizer, Microsoft Transcriber, lub Block Recognizer. Możesz używać rysika do rysowania i pisania na ekranie w aplikacji Notatki oraz w jakiegokolwiek zakładce **Notatki** w aplikacjach Kalendarz, Kontakty, Zadania.

---

Microsoft Transcriber jest programem, który możesz bezpłatnie pobrać ze strony internetowej firmy Microsoft.

---

**UWAGA:** Aby uniknąć uszkodzenia ekranu twego HP iPAQ, zawsze używaj rysika. **Nigdy** nie używaj długopisu albo jakiegokolwiek metalowego wskaźnika do stukania na ekranie.

---

### Zmiana opcji sugerowania wyrazów

W trakcie pisania na klawiaturze lub rysikiem, HP iPAQ sugeruje słowa, które wyświetla w oknie Letter Recognizer lub Block Recognizer (lecz nie Transcriber) nad klawiaturą.

Użytkownik może zdecydować:

- czy słowa mają być sugerowane.
- o ilości liter, które należy wstukać zanim pojawia się sugerowane słowo.
- o ilości słów, które są sugerowane.

Aby zmienić ustawienia sugerowanych słów:

1. Z menu **Start** wybierz **Ustawienia > Wprowadzanie**.
2. Wybierz zakładkę **Uzupełnianie wyrazów (Word Completion)**.

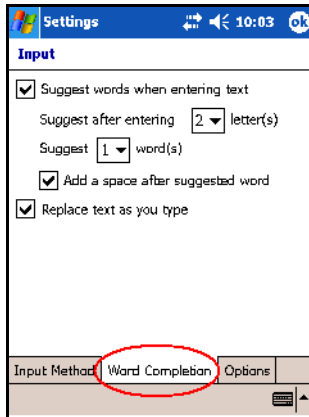

3. Kliknij strzałkę skierowaną w dół dotyczącą liter i wybierz ilość liter, które będzie można wpisywać zanim pojawi się sugerowane słowo.

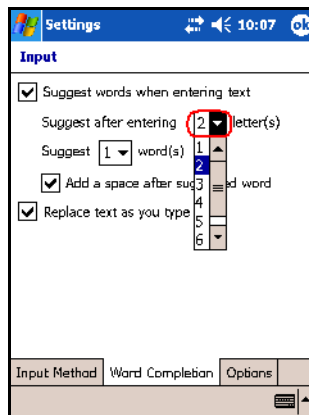

- Wybierz strzałkę skierowaną w dół dotyczącą słów i wybierz ilość słów, które mają być sugerowane.

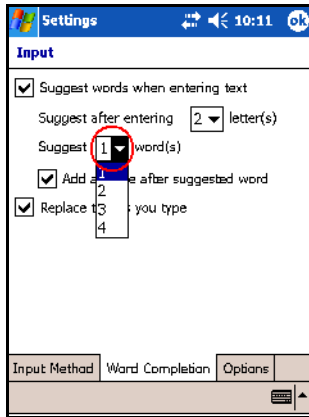

- Stuknij **OK**.

---

Jeśli nie chcesz by słowa były sugerowane, usuń znak zaznaczający sugestie słów w polu wyboru obok polecenia **Sugerowanie słów przy wprowadzaniu**.

---

## Korzystanie z klawiatury na ekranie

Stukając rysikiem w litery, cyfry i symbole znajdujące się na klawiaturze na ekranie możesz wprowadzić pisany tekst bezpośrednio na ekran.

- Z jakiegokolwiek aplikacji, wybierz strzałkę skierowaną w górę obok ikony **Input Panel**.

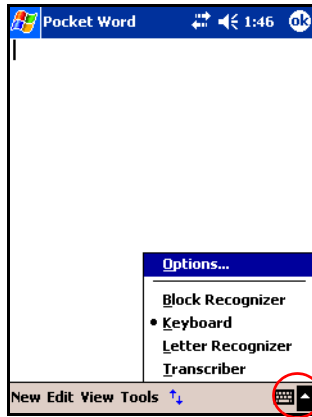

2. Stuknij **Klawiatura** aby wyświetlić klawiaturę na ekranie.

---

Aby zobaczyć symbole, wybierz **123** lub klawisz **Shift**.

---

3. Stuknij w literę, symbol lub cyfrę aby wprowadzić informacje.
4. Wybierz **OK**.

## Pisanie rysikiem w programie Letter Recognizer

Używając rysika i programu Letter Recognizer możesz pisać litery, cyfry i symbole na ekranie. Możesz tworzyć słowa i zdania używając kapitaliki (ABC), zwykłe litery (abc), oraz cyfry (123) zgodnie z następującymi poleceniami:

Aby pisać rysikiem używając Letter Recognizer:

1. Z jakiegokolwiek aplikacji, wybierz strzałkę skierowaną do góry obok ikony **Input Panel**.
2. Wybierz **Letter Recognizer**.
3. Wpisz literę lub symbol między linią z kresek i dolną linią.

- a. Aby pisać kapitalikami, wpisz literę między kreskami oznaczonymi **ABC**.
- b. Aby pisać zwykłymi literami wpisz literę między kreskami oznaczonymi **abc**.
- c. Wpisz cyfrę lub narysuj symbol między kreskami oznaczonymi **123**.

To, co piszesz będzie przekonwertowane na tekst.

---

Aby Letter Recognizer pracował efektywnie, wpisz znaki między linią z kreską i linią dolną.

- jeśli piszesz literę 'p' umieść górna część znaku w polu kreski i linii dolnej, a ogonek pod linią dolną.
- jeśli piszesz literę 'b', dolną część znaku umieść w polu kreski i linii dolnej, a część górną powyżej kreski.

---

Znak zapytania w programie oznacza plik **Pomocy**.

---

## Pisanie za pomocą rysika i Microsoft Transcriber

Używaj rysika i programu Microsoft Transcriber do pisania słów, liter, cyfr i symboli w dowolnym miejscu ekranu.

1. W dowolnej aplikacji kliknij strzałkę skierowaną do góry obok ikony **Input Panel**.
2. Wybierz **Transcriber** aby wyświetlić ekran **Transcriber Intro**.
3. Wybierz **OK**.
4. Wybierz **Nowy** na dole ekranu.

5. Zaczynij pisać na ekranie. To, co napiszesz będzie przekonwertowane na tekst.

---

Aby program Transcriber ‘nauczył się’ Twego charakteru pisma, wybierz ikonę “*A*” na dole ekranu aby wyświetlić ekran **Kształty Liter** i zastosuj się do poleceń.

---

## Pisanie rysikiem przy użyciu Block Recognizer

Używając rysika i programu Block Recognizer możesz pisać litery, cyfry i symbole, tworzyć słowa i zdania pisząc litery i cyfry w konkretnych miejscach.

1. Z dowolnej aplikacji wybierz strzałkę skierowaną do góry obok klawisza **Input Panel**.
2. Wybierz **Block Recognizer**.
3. Wpisz słowo, literę lub symbol między kreskami.
  - a. Aby napisać tekst, wpisz literę między kreskami oznaczonymi “abc.”
  - b. Aby napisać cyfry lub symbole, wpisz cyfrę lub symbol między kreskami oznaczonymi “123.”

To, co napiszesz będzie przekonwertowane na tekst.

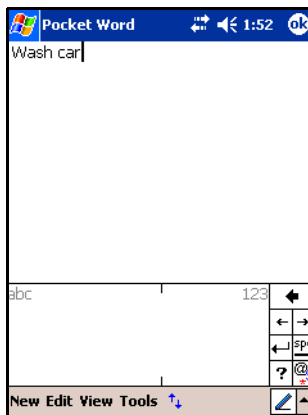

## Rysowanie i pisanie na ekranie

Aby rysować i pisać na ekranie używaj rysika w programie Notatki lub w zakładce **Notatki** w pliku Kalendarz, Kontakty lub Zadania.

1. Z menu **Start** wybierz **Notatki** > **Nowe**.
2. Rysuj i pisz na ekranie.
3. Wybierz ikonę **Długopis**.
4. Wybierz **OK**.

## Konwertowanie w postać tekstu

Możesz przekonwertować to, co piszesz w tekst kiedy piszesz rysikiem w programie Notatki lub w zakładce **Notatki** w:

- Kalendarzu
- Kontaktach
- Zadaniach

Aby przekonwertować w tekst:

1. Z menu **Start** wybierz **Notatki** lub zakładkę **Notatki** w Kalendarzu, Kontaktach lub Zadaniach.
2. Napisz cokolwiek aby otworzyć program.
3. Wybierz **Narzędzia**.
4. Wybierz **Rozpoznaj**.

---

Aby przekonwertować konkretne słowo lub zdanie, zaznacz je przed kliknięciem polecenia **Rozpoznaj**. Słowo nierozpoznane nie będzie przekonwertowane.

---

5. Wybierz **OK**.

## Korzystanie z panelu dotykowego i kursora

Wrażliwy na dotyk panel dotykowy Twojego kieszonkowego komputera wyczuwa dotknięcie palcem i położenie palca na powierzchni panelu aby umożliwić poruszanie się na ekranie, przesuwanie kursora i efektywny sposób wprowadzania danych. Korzystaj z panelu dotykowego aby:

- zaznaczać obiekty
- przeciągać zaznaczone obiekty
- uruchamiać aplikacje
- kontrolować ruch kursora

Aby zmienić ustawienia panelu dotykowego:

1. W menu **Start** wybierz **Ustawienia** > zakładka **System**.
2. Stuknij **Synaptic NavPoint** (dotykowy punkt nawigacji) aby utworzyć ekran Ustawień NavPoint.
3. Zaznacz **Wrażliwość NavPoint**, aby wiedzieć jak mocno należy naciskać na panel by przesuwać wskaźnik z odpowiednią szybkością.
4. Stuknij w wybrany tryb, który chcesz zastosować na Twoim kieszonkowym komputerze PC.

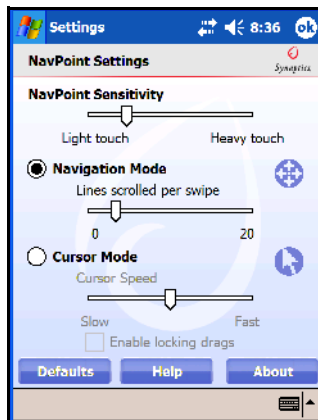

## 5. Stuknij OK.

### Tryby panelu dotykowego

Twój panel dotykowy działa w dwóch trybach: w trybie Nawigacji i Kursora.

- Tryb nawigacji korzysta z przeciągania w celu sprecyzowania ile kroków składa się na czynność **stuknięcia i przesuwania** oraz **stuknięcia i przytrzymania**. Trzy sposoby nawigowania w tym trybie to:
  - ❑ **Tap Zone** (obszar stuknięcia) przesuwa o jeden krok w kierunkach: do góry, w dół, w lewo lub w prawo. Na powierzchni panelu dotykowego kieszonkowego komputera PC znajdują się niewielkie wybrzuszenia, które wyznaczają lokalizację Obszarów Stuknięcia.
  - ❑ **Przesuwanie** przesuwa o konkretną ilość kroków w kierunku, w którym przesuwasz (pionowo lub poziomo). Korzystaj dla krótkich dystansów.
  - ❑ **Przesuwanie i przytrzymanie** zapewnia ciągłość przesuwania w wybranym kierunku. Możesz korzystać do większych odległości.
- Tryb kursora wykorzystuje do nawigacji kursor. **Szybkość kursora** dopasowuje prędkość, z jaką kursor porusza się na ekranie Twojego komputera. Trzy sposoby nawigacji w tym trybie to:
  - ❑ **Stuknięcie** służy do zaznaczania.
  - ❑ **Stuknięcie i przeciągnięcie** zaznacza i przesuwa obiekty przy użyciu panelu dotykowego.
  - ❑ **Przeciągnij i upuść** “przeciąga” lub ustawia obiekt na ekranie kieszonkowego PC. Stuknij na panelu dotykowym i *wypuść* obiekt aby zakończyć czynność przeciągania.

---

Jeśli zaznaczysz klawisz **Domyślnie** na ekranie Ustawień Punktu Nawigacji, przywrócisz ustawienia fabryczne panelu dotykowego Twego kieszonkowego komputera PC.

---

## Zmiana między trybami panelu dotykowego

Istnieją trzy sposoby zmiany pomiędzy trybem Nawigacji i Kursora:

- Korzystanie z ikony trybu Punktu Nawigacji
- Wybieranie trybu na ekranie Ustawień
- Programowanie klawisza

### Korzystanie z ikony trybu Punktu Nawigacji

Aby dokonać zmiany pomiędzy trybami korzystając z ikony NavPointMode:

1. Z menu **Start** stuknij **Programy**.
2. Stuknij ikonę **NavPointMode**. Wyświetla się wiadomość z nazwą trybu, na który przechodzisz. Za każdym razem gdy stukasz ikonę NavPointMode, zmieniasz tryby.

### Wybór trybu na ekranie Ustawień

Aby wybrać tryb z ekranu Ustawień:

1. Z menu **Start** stuknij **Ustawienia** > zakładka **System** .
2. Stuknij **Dotykowy punkt NavPoint** aby otworzyć ekran Ustawień NavPoint.
3. Stuknij tryb, który chcesz zastosować.

## Programowanie przycisków

Możesz konfigurować przyciski na Twoim kieszonkowym Pocket PC aby dokonywać zmian trybów.

---

Klawisz Kontakty został już zaprogramowany aby zmieniał między trybem kursora, a trybem nawigacji.

---

Aby zaprogramować klawisz by zmieniał tryby:

1. Z menu **Start** stuknij **Ustawienia > Przyciski**.
2. Zaznacz klawisz, którego chcesz użyć dla zmiany trybów i zaznacz **NavPointMode** w oknie aplikacji, a następnie stuknij **OK**.

Więcej informacji dotyczących panelu dotykowego znajdziesz w pomocy online Twego kieszonkowego Pocket PC lub korzystając z przewodnika dotyczącego Dotykowego NavPoint znajdującego się na dołączonym CD. Aby zlokalizować pomoc online idź do menu **Start** stuknij **Ustawienia > zakładka System > Dotykowy Punkt Nawigacji NavPoint > Pomoc**.

## Instalowanie aplikacji

Możesz zainstalować aplikacje na Twoim HP iPAQ z:

- twego komputera poprzez Microsoft ActiveSync.
- kieszonkowego PC HP iPAQ jeśli aplikacja posiada rozszerzenie .cab.
- kieszonkowego PC HP iPAQ lub z Twego komputera kopiując plik aplikacji posiadającej rozszerzenie .exe lub .cef.

Aby zainstalować więcej aplikacji na Twoim kieszonkowym PC:

1. Korzystaj z podstawki dokującej aby połączyć Twój kieszonkowy PC z Twoim komputerem osobistym.
2. Postępuj zgodnie z poleceniami kreatora instalacyjnego dołączonego do programu, który chcesz zainstalować.
3. Sprawdź na ekranie Twego kieszonkowego PC, czy do zakończenia procesu instalacyjnego konieczne są jakieś dalsze kroki.

## Usuwanie aplikacji

Aby usunąć aplikację z Twego kieszonkowego PC:

1. W menu **Start** stuknij **Ustawienia** > zakładka **System** > **Usuń Programy**.

2. Zaznacz w oknie program, który chcesz usunąć, a następnie stuknij **Usuń**.

---

Usuwanie jakiegokolwiek aplikacji z Twojego kieszonkowego PC, zwiększasz miejsce do zapisu (pamięć do przechowywania danych i plików dokumentów) oraz pamięć programu (stosowana do uruchamiania programów) urządzenia.

---

## Korzystanie z DockWare

DockWare może być osobistym zegarem na biurko, kalendarzem, wygaszaczem ekranu Twojego komputera Pocket PC. Możesz wybrać zdjęcia, które można wykorzystać do pokazu slajdów w tle, albo dodać Twoje osobiste zdjęcia.

## Aktywowanie DockWare

Kiedy Twój HP iPAQ nie jest używany (po 5 minutach nieużywania), choć przez cały czas włączony i umiejscowiony w podstawce dokującej, DockWare aktywuje się automatycznie. Możesz także aktywować DockWare stukając **Start** > **Programy** > ikona **DockWare**.

Aby zmienić ustawienia DockWare użyj rysika. Stuknij i przytrzymaj w dowolnym miejscu na ekranie.

## Dezaktywacja DockWare

Aplikacja dezaktywuje się w chwili gdy dotkniesz ekranu lub naciśniesz jakiegokolwiek klawisz HP iPAQ, za wyjątkiem funkcji przesuwania w górę i w dół w celu oglądania zdjęcia. DockWare przestaje działać także w momencie gdy włącza się alarm lub pojawia się jakiegokolwiek okno podręczne.

### Istotne informacje:

- Jeśli HP iPAQ pracuje zasilany baterią, DockWare nie włącza się automatycznie.

- Jeśli DockWare jest włączony kiedy wyjmujesz HP iPAQ z podstawki dokującej, DockWare będzie nadal działał pobierając energię z baterii dopóki go nie dezaktywujesz.

Aby dezaktywować DockWare stuknij i przytrzymaj którekolwiek miejsce na ekranie i wyłącz opcję **Włącza się automatycznie** w menu podręcznym. Ten punkt menu włącza i wyłącza oprogramowanie programu DockWare. Jeśli więc chcesz ponownie włączyć DockWare, musisz ponownie wybrać tę opcję.

## Dodawanie Zdjęć

DockWare wyposażony jest w zdjęcia, które dostępne są w folderze *Moje Dokumenty\Moje Obrazy*. Aby dodać Twoje własne zdjęcia, by były wyświetlane:

1. Podłącz Twój kieszonkowy komputer do komputera głównego, gdzie znajdują się zdjęcia.
2. Uruchom ActiveSync aby dokonać synchronizacji obu urządzeń. Zasięgnij informacji w rozdziale 2 dotyczącym synchronizacji z komputerem i uruchamiania ActiveSync.
3. Idź do **Start > Explore > Mobile Device** i otwórz okno **Mobile Device**.
4. Otwórz folder, który znajduje się w *\Moje Dokumenty\Moje Obrazy*.
5. Przekopiuj Twoje zdjęcia do tej lokalizacji.

---

DockWare wyświetla pliki bitmapy z rozszerzeniem .bmp oraz pliki JPEG z rozszerzeniem .jpg lub .jpeg. Więcej informacji dotyczących DockWare znajdziesz stukając **Start > Programy > DockWare > Pomoc**.







---

## Korzystanie z HP Image Zone

Kiedy korzystasz z HP Image Zone, możesz oglądać zdjęcia, udostępniać obrazy z Twego iPAQ Pocket PC. Ponadto możesz drukować, wysyłać zdjęcia bezpośrednio z Twego komputera Pocket PC, lub tworzyć pokazy slajdów aby udostępniać zdjęcia i dzielić się nimi z przyjaciółmi.

Kiedy włączasz program HP Image Zone, na dole ekranu wyświetlane są następujące ikony.



Ikona	Funkcja
	Stuknij by uzyskać podgląd zdjęcia na całym ekranie
	Stuknij by rozpocząć pokaz slajdów
	Stuknij by zmienić folder.
	Stuknij by usunąć zdjęcie.
	Stuknij by nagrać i dołączyć do zdjęcia plik dźwiękowy.
	Stuknij by przesać zdjęcie lub film przy użyciu preferowanej metody.
	Stuknij by wydrukować przy użyciu preferowanej metody.

## Oglądanie skrótów zdjęć

Aby obejrzeć zdjęcie:

1. Z menu **Start** wybierz **Programy** > **HP Image Zone**

---

Podgląd domyślnie otwiera się w trybie Przeglądaj. Tryb Przeglądaj wyświetla miniaturowy podgląd zdjęć znajdujących się w bieżącym folderze.

---

2. Stuknij w miniaturę zdjęcia aby wybrać konkretny obraz.  
Wyświetla się podgląd zdjęcia i dotyczące go informacje.



---

Aby obejrzeć zdjęcia w programie HP Image Zone, upewnij się czy widzisz wszystkie zdjęcia w wersji miniaturowej.

---

Aby zobaczyć zdjęcia zapisane w innym folderze:

1. W pasku poleceń wybierz **Plik**, a następnie wybierz **Otwórz**.
2. Wybierz żądany folder.
3. Wybierz **OK**. Program HP Image Zone wyświetla zdjęcia z foldera plików, który wybrałeś.

## Podgląd na pełnym ekranie

Aby obejrzeć zdjęcie na pełnym ekranie oraz je powiększyć lub oddalić:

1. Z menu **Start** wybierz **Programy > HP Image Zone**
2. Wybierz zdjęcie stukając w jego miniaturę.
3. Wybierz **Narzędzia > Podgląd Obrazu** lub stuknij w okno podglądu.
4. Przybliż lub oddal zdjęcie używając klawiszy paska narzędzi. Jeśli zdjęcia są zbyt duże by zmieścić się na ekranie, możesz wyświetlić pozostałe części zdjęcia przeciągając rysikiem po ekranie. Aby zmienić wymiary zdjęć możesz użyć klawiszy nawigacji.
5. Wybierz **OK** aby zamknąć ekran Podgląd Obrazu.

## Pokaz slajdów

W określonym folderze możesz oglądać pokazy slajdów:

1. Z menu **Start** wybierz **Programy > HP Image Zone**
2. Wybierz **Narzędzia > Pokaz slajdów**.
3. Stuknij gdziekolwiek na ekranie aby wyświetlić nawigację. Możesz używać przycisków na ekranie aby przeglądać dalej lub cofać pokaz slajdów lub by zakończyć pokaz.

Panel dotykowy może także być używany do przeglądania dalej i cofania pokazu slajdów.

Możesz kontrolować opcję wyświetlania pokazu w następujący sposób:

- Sekwencja--porządek w jakim wyświetlane są zdjęcia
- Opoźnienie--ilość czasu pomiędzy kolejnymi wyświetlanymi obrazami
- Rotacja--pokaz może automatycznie obracać zdjęcia i wyświetlać je na pełnym ekranie

- Efekt Tranzytu--metoda, która pozwala na wprowadzanie i wyrzucanie pewnych zdjęć z pokazu

Aby zmienić ustawienia pokazu slajdów:

1. Z menu **Start** wybierz **Programy > HP Image Zone**
2. Wybierz **Narzędzia > Ustawienia > zakładka Pokaz slajdów.**
3. Wybierz ustawienia i efekty, które chcesz użyć w pokazie slajdów.
4. Wybierz **OK** aby wyjść z menu.

## Drukowanie zdjęć

Możesz drukować zdjęcia z programu HP Image Zone jeśli zainstalowano Print Manager z dołączonego CD.

Aby wydrukować zdjęcie:

1. Z menu **Start** stuknij **Programy > HP Image Zone.**
2. Zaznacz zdjęcie, które chcesz wydrukować stukając na jego miniaturę.
3. Stuknij **Plik > Drukuj.**
4. Zaznacz **Print Manager** lub **HP Instant Share Printing** a następnie stuknij **Dalej.**
5. Postępuj zgodnie z poleceniami na ekranie aby wydrukować Twoje zdjęcie.

---

Dodatkowe informacje dotyczące korzystania z HP Image Zone uzyskasz stukając **Start > Programy > HP Image Zone > Pomoc.**

---

## Wysyłanie zdjęć

Korzystając z HP Image Zone, możesz wysyłać zdjęcia. Aby wysłać zdjęcia jako załączniki e-mail:

1. Z menu **Start** stuknij **Programy > HP Image Zone.**
2. Zaznacz zdjęcie, które chcesz wysłać.

3. Stuknij ikonę e-mail znajdującą się na dole ekranu.
4. Stuknij **Załącznik E-mail**, a następnie stuknij **Dalej**.
5. Wprowadź adres e-mail, a następnie stuknij **Wyślij**.

---





Instant Share nie współpracuje z komputerem z serii HP iPAQ hx4700 Pocket PC.

---

## Dołączanie plików dźwiękowych do zdjęcia

Aby dodać dźwięk do zdjęcia:

1. Z menu **Start** wybierz **Programy > HP Image Zone**
2. Stukając w miniaturę zdjęcia wybierz zdjęcie, do którego chcesz dołączyć plik dźwiękowy.
3. Wybierz klawisz **Nagrywaj** na pasku narzędzi **Dźwięk**.

<b>Ikona</b>	<b>Nazwa</b>	<b>Funkcja</b>
	Nagrywaj	rozpoczęcie nagrywania głosu.
	Stop	zatrzymanie nagrywania.
	Play	odtwarzanie nagranych głosu związanego z wybranym zdjęciem
	Usuń	usunięcie nagranych głosu związanego z wybranym zdjęciem

4. Mów do mikrofonu lub nagraj dźwięk, który chcesz połączyć ze zdjęciem.
5. Naciśnij klawisz **Stop** na pasku narzędzi **Dźwięk**.

Wszystkie zdjęcia z dołączonymi plikami dźwiękowymi mają ikonę mikrofonu dołączoną do ich miniatury.

Aby zmienić opcje audio:

1. Z menu **Start** wybierz **Programy > HP Image Zone**
2. Wybierz **Narzędzia** na pasku poleceń na dole ekranu.
3. Wybierz **Ustawienia> zakładka Dźwięk.**
  - ustawienia Codec** : PCM lub GSM 6.10.
    - ◆ GSM 6.10 zapewnia dobrą jakość głosu i zajmuje znacznie mniej miejsca niż Pulse Code Modulation (PCM).
    - ◆ PCM zapewnia lepszą jakość głosu, ale może zająć do 86 razy więcej miejsca niż nagrania GSM 6.10.
  - Format:** Wybierz jakość dźwięku.  
Wyższa jakość dźwięku nagrań zajmuje więcej miejsca.
4. Wybierz **OK** aby wyjść z tego menu.

## Korzystanie z programów zapisywania i przechowywania danych

### Archiwizacja/Odtwarzanie

Korzystaj z iPAQ Backup lub Microsoft ActiveSync Backup aby dodatkowo zapisać i przechować informacje na Twoim komputerze kieszonkowym iPAQ Pocket PC.

---

Twój kieszonkowy iPAQ Pocket PC wyposażony jest fabrycznie w system dodatkowego zapisu iPAQ Backup. Musisz jednakże zainstalować na Twoim komputerze PC ActiveSync zanim zaczniesz korzystać z ActiveSync Backup.

---

Aby zmniejszyć ryzyko utraty danych, powinieneś zawsze dodatkowo zapisywać dane.

---

**UWAGA:** Zapisywanie danych powoduje zastąpienie bieżących danych znajdujących się na Twoim komputerze kieszonkowym iPAQ Pocket PC informacjami zapisanymi jako dodatkowe.

---

---

## Korzystanie z iPAQ Backup w celu dodatkowego zapisu i przechowywania danych

iPAQ Backup zapisuje Twoje dane w pliku typu backup. Możesz wybrać nazwę dla pliku i jego lokalizację do zapisu.

iPAQ Backup zapisuje dane na karcie pamięci, w pamięci głównej, lub w folderze iPAQ File Store. Zamknij wszystkie programy na Twoim komputerze kieszonkowym iPAQ Pocket PC zanim zapiszesz dodatkowo Twoje dane.

Aby zapisać dodatkowo dane korzystając z iPAQ Backup:

1. Z menu **Start** stuknij  lub stuknij **Programy > iPAQ Backup**.
2. Stuknij zakładkę **Archiwizacja** lub zakładkę **Odtwarzanie**.
3. Zaznacz pliki i foldery, które chcesz zapisać lub powtórnie zachować.
4. Zaznacz lokalizację pliku dla dodatkowo zapisanych danych.
5. Ustaw opcje dodatkowego zapisu lub powtórnego zachowania danych i naciśnij **OK**.
6. Naciśnij klawisz **Archiwizacja** lub **Odtwarzanie** a następnie naciśnij klawisz **Start** na następnym ekranie.

## Korzystanie z ActiveSync w celu dodatkowego zapisu i przechowania danych Archiwizacja/Odtwarzanie

Korzystaj z Microsoft ActiveSync Backup aby dodatkowo zapisać i przechować informacje na twoim komputerze HP iPAQ. Aby zmniejszyć ryzyko utraty danych, przeprowadź czynność dodatkowego zapisu tak jak zwykle.

---

Zanim skorzystasz z ActiveSync Backup, musisz najpierw zainstalować ActiveSync z dołączonego CD.

---

Zamknij wszystkie programy na komputerze Pocket PC zanim przeprowadzisz czynność dodatkowego zapisu lub powtórnego zachowania danych.

Aby dokonać archiwizacji bądź odtwarzania:

1. Połącz HP iPAQ z Twoim komputerem.
2. Na Twoim komputerze otwórz ActiveSync klikając **Start > Programy > Microsoft ActiveSync**.
3. W ActiveSync, kliknij **Narzędzia > Backup/Restore**.
4. Zaznacz zakładkę **Backup** lub **Restore**, a następnie wybierz Twoje opcje.
5. Kliknij **Backup Now (dokonaj dodatkowego zapisu teraz)** lub **Restore Now (odtwórz teraz)**.

## Korzystanie z aplikacji Pocket Informant

Pocket Informant wzbogaca Twoje aplikacje takie jak Kontakty, Kalendarz, oraz Zadania bardziej funkcjonalnymi narzędziami na Twoim Pocket PC, w dalszym ciągu umożliwiając synchronizację przez ActiveSync.

---

Pocket Informant włącza się domyślnie kiedy uruchamiasz po raz pierwszy Twój kieszonkowy Pocket PC.

---

Jeśli nie chcesz korzystać z Pocket Informant:

1. Z menu **Start** stuknij **Programy > Pocket Informant**.
2. Stuknij ikonę **Support** , a następnie **Support > Zmień skróty systemowe PIM**.

---

Kiedy już dokonano wyboru dotyczącego wyłączenia Pocket Informant, musisz przeprowadzić miękki reset, aby zmiany zostały uwzględnione przez urządzenie.

---

## Pasek Narzędzi Pocket Informant

Na pasku narzędzi znajdującym się ponad paskiem Poleceń znajduje się pięć głównych komponentów: Kalendarz, Notatki, Zadania, Kontakty, oraz Szukaj.

Komponent	Funkcja
Kalendarz	Możliwość wybierania terminów spotkań. Masz dostęp do kalendarza według dni, tygodni lub miesięcy.
Notatki	Pisemnie sporządzona notatka z informacjami wpisanymi przez samego użytkownika.
Zadania	Sprawy do załatwienia związane z pracą lub osobistymi planami. Zadania mogą się powtarzać co określony czas.
Kontakty	Lista osób wewnątrz i poza Twoją pracą, na temat których chcesz zachować pewne informacje takie jak adres, numer telefonu, faksu, itd.
Szukaj	Wszechstronny filtr, który zapewnia różnego typu możliwości. (specyficznej kategorii, czasu trwania spotkania).

## Rodzaje Menu i Opcje

Pocket Informant zapewnia dostęp do następujących rodzajów menu i opcji znajdujących się na dole ekranu:







- **Nowe** ten klawisz wprowadza nowe lub dokonuje edycji już istniejących danych.
- Menu **Support** zmienia schematy kolorów, opcje widoku, importu i eksportu kalendarzy, zarządza Twymi danymi PI, i włącza podczerwień w celu wymiany danych.
- **Idź do Dziś** klawisz ten umożliwi przejście bezpośrednio do bieżących danych znajdujących się w widoku kalendarza.

- **Pasek Narzędzi** klawisz ten zapewnia opcje zmiany między trzema możliwymi paskami narzędzi: Filtr, Nowy Wpis, lub ABC (stosowany do Kontaktów) umieszczone na górze ekranu.
- **Preferencje Kalendarza** - menu stosowane do zmiany widoku kalendarza takich jak Plan dnia, Tygodnia, Miesiąca lub innych często zmienianych opcji.

## Korzystanie z panelu Dziś

Panel Dziś umożliwia szybko zmieniać opcje. Możesz zmieniać następujące opcje:

Zasilanie baterią (bateria lub zasilanie zewnętrzne)

Ikona	Nazwa	Opis
	Panel Dziś	Zmiana opcji Panelu Dziś, ustawień ekranu Dziś, umożliwiająca wyłączenie Pocket PC.
	Stopień naładowania baterii	Widok pozostałej energii baterii, ustawianie trybu standby, ustawianie czasum jaki ma upłynąć do automatycznego wyłączenia się urządzenia, ustawianie metody ładowania przez USB.
	Pamięć Główna	Podgląd dostępnej pojemności pamięci głównej Pocket PC. Możesz także uzyskać podgląd, aktywować i zatrzymywać wszystkie uruchomione programy.
	Pamięć karty zapisu	Podgląd ilości dostępnej pamięci na karcie zapisu przypisanej do iPAQ File Store. Możesz także zobaczyć, aktywować i zatrzymywać wszystkie uruchomione programy.
	Podświetlenie	Podgląd i zmiana opcji podświetlania Pocket PC.

Aby korzystać z Panelu Dziś, z ekranu **Dziś** stuknij wybraną ikonę, dokonaj odpowiednich zmian, a następnie stuknij **OK**.

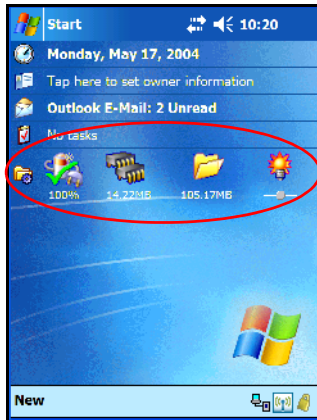

Panel Dziś ma także możliwość zmiany ikon do trybu kompaktowego, tak jak to pokazano poniżej, co umożliwia uzyskanie więcej miejsca na ekranie Dziś. Możesz także zmieniać ustawienia pamięci i zapisu aby wyświetlać procentowe rozmiary plików.



Aby zmienić na tryb kompaktowy:

1. Stuknij  > **Opcje** aby otworzyć aplikację Panelu Dziś.
2. Stuknij okno listy **Tryb Wyświetlania** i zaznacz **Kompakt**.
3. Stuknij **Kolor paska...** aby zmienić kolor paska i stuknij **OK**.

Aby wyświetlić procentową pojemność pamięci i możliwości zapisu:

1. Stuknij  > **Opcje** aby otworzyć aplikację Panelu Dziś.
2. Stuknij okno listy **Wyświetl Pamięć jako** lub okno listy **Wyświetl Możliwość Zapisu a następnie** zaznacz wyświetlone procenty.
3. Stuknij **OK**.

Aby usunąć Panel Dziś z ekranu Dziś:

1. Z menu **Start** stuknij **Ustawienia** > ikonę **Dziś** > zakładka **Elementy**.
2. Odznacz zaznaczenie w oknie **Panel Dziś** a następnie stuknij **OK**.

## Korzystanie z aplikacji iTask

Aplikacja iTask, nazywana czasem iPAQ Task Manager, umożliwia szybki dostęp do najczęściej używanych właściwości iPAQ Pocket PC.

Korzystając z iTask możesz zarządzać już uruchomionymi zadaniami, włączać nowe programy itp. Każde zadanie uruchomione obecnie na Pocket PC wyświetla się na liście.

Stuknij na zadanie aby wyświetlić uruchomiony obecnie program na pierwszym planie lub stuknij i przytrzymaj aby wyświetlić Menu Zadań.

Aby uruchomić iTask, z menu **Start** stuknij **Programy > iTask**.

Naciśnij i przytrzymaj przycisk iTask (  ) Twego iPAQ Pocket PC aby zmienić między obecną aplikacją oraz ostatnio uruchamianą aplikacją.

---

## Korzystanie z Print Manager

Print Manager umożliwia drukowanie bezpośrednio z Twego Pocket PC na drukarkach współpracujących z Bluetooth, na podczerwień oraz sieciowych. Pełne informacje dotyczące ustawienia i instalacji Print Manager znajdziesz na dołączonym CD.

## Programy dostępne na HP iPAQ

Opisane poniżej programy są fabrycznie zainstalowane na Twoim iPAQ Pocket PC. Szczegółowe informacje dotyczące korzystania z tych programów znajdziesz w plikach Pomocy znajdujących się na Twym iPAQ Pocket PC. Stuknij **Start > Pomoc** i wybierz program.

Ponadto Pomoc Podstawowa Microsoft Pocket PC zapewnia informacje dotyczące pracy z Pocket PC. Idź do menu **Start > Pomoc > Podstawy Pocket PC**.

W przypadku rozładowania baterii, fabrycznie zainstalowane programy nie zostają usunięte.

---

---

### HP iPAQ Oprogramowanie Funkcja

---

HP Asset Viewer	Wyświetla szczegółowe informacje dotyczące systemu i jego konfiguracji.
Menedżer Bluetooth	Zarządza wstępnie skonfigurowanymi połączeniami z innymi urządzeniami wyposażonymi w Bluetooth.

*(Continued)***HP iPAQ Oprogramowanie Funkcja**

Bluetooth Phone Manager	zarządza połączeniami przez Internet dla Twego Pocket PC w połączeniu z Twym telefonem komórkowym i operatorem sieci komórkowej. Ułatwia parowanie urządzeń Bluetooth pomiędzy Twoim pairing Pocket PC oraz Twoim telefonem komórkowym.
Blokada przycisków	Włącz tę cechę kiedy Pocket PC jest w trybie uśpienia aby wyłączyć wszystkie klawisze za wyjątkiem klawisza włączającego urządzenie aby mieć pewność, że urządzenie nie zostanie omyłkowo włączone.
ClearVue Presentation Viewer	Umożliwia podgląd prezentacji w taki sposób, w jaki były tworzone lub możesz utworzyć dostosowaną listę slajdów aby móc wybierać slajdy, które chcesz obejrzeć.
ClearVue PDF Viewer	Umożliwia podgląd plików w formacie przenośnych dokumentów (pdf).
Wygaszacz ekranu DockWare	Osobisty zegar na biurko, wygaszacz ekranu i kalendarz dla twego kieszonkowego Pocket PC.
HP Image Zone	Wyświetla osobne obrazy i pokazy slajdów. Wyświetla obrazy z karty zapisu SD aparatu cyfrowego.
HP ProtectTools	Zapewnia ochronę oprogramowania Pocket PC aby zapewnić, iż nie ma ryzyka utraty wrażliwych danych.
iPAQ Backup	Umożliwia dodatkowy zapis Twoich danych aby je uchronić przed utratą w wyniku rozładowanej baterii, przypadkowego wykasowania danych lub złego funkcjonowania urządzenia.
iPAQ Wireless	Zapewnia centralną kontrolę wszystkich cech bezprzewodowych Twego Pocket PC. Umożliwia włączanie i wyłączanie cech bezprzewodowych i konfigurację ustawień sieci lokalnej Wireless Local Area Network (WLAN), Bluetooth, itd.

*(Continued)***HP iPAQ Oprogramowanie Funkcja**

iTask	Umożliwia szybki dostęp do najczęściej używanych funkcji Twojego iPAQ Pocket PC.
Pocket Informant	Wzbogaca aplikacje Kontakty, Kalendarz, oraz Zadania w bardziej efektywne narzędzia na Twoim Pocket PC
Print Manager	Umożliwia drukowanie bezprzewodowe przy użyciu Bluetooth, podczerwieni, oraz połączeń sieciowych.
Autotest	Przeprowadza podstawowy test diagnostyczny urządzenia.
Synaptics NavPoint	Umożliwia zmianę ustawienia panelu dotykowego i kursora na Twoim Pocket PC.
TodayPanel Lite- Panel Dziś	Umożliwia szybki dostęp do opcji baterii, pamięci oraz podświetlania na Twoim Pocket PC.

Następująca tabela przedstawia programy Microsoft Windows Mobile Software znajdujące się na Twoim Pocket PC.

**Oprogramowanie  
Microsoft Pocket PC****Funkcja**

ActiveSync	Synchronizacja informacji między Twoim Pocket PC oraz komputerem, abyś miał najszybsze informacje w obu lokalizacjach. Upewnij się czy zainstalowałeś ActiveSync na Twoim komputerze zanim połączysz podstawkę dokującą oraz Twój iPAQ Pocket PC z komputerem.
Kalkulator	Obliczenia i przeliczenia walut.
Kalendarz	Wyznacza terminy spotkań i innych ważnych dat oraz przypomina o spotkaniach. Terminy spotkań wyświetlone są na ekranie <b>Dziś</b> .

*(Continued)*

Oprogramowanie Microsoft Pocket PC	Funkcja
Kontakty	Zapewnia listę kontaktów, adresów, numerów telefonów.
Wiadomości	Otrzymuje i wysyła wiadomości e-mail ze skrzynki na Twym iPAQ Pocket PC lub Twego komputera jeśli zainstalowany jest ActiveSync. Musisz mieć adres internetowy.
Notatki	Tworzy pisane ręcznie lub na klawiaturze notatki, rysunki i nagrania.
Zdjęcia	Podgląd osobnych zdjęć, wyświetlanie slajdów lub ustawianie zdjęcia jako tło ekranu <b>Dziś</b> .
Pocket Excel	Tworzenie i edycja dokumentów tworzonych w programie Excel na Twoim komputerze.
Pocket Internet Explorer	Przegląda Internet i pobiera strony poprzez synchronizację lub łącząc się z Internetem.
Pocket Word	Tworzy nowe dokumenty lub umożliwia podgląd dokumentów typu Word utworzonych na Twoim komputerze.
Ustawienia	Szybki dostęp do ustawień dla podświetlania, zegara, zasilania oraz ustawień regionalnych, ekranu <b>Dziś</b> , dźwięków i powiadomień, itd.
Zadania	Twoja lista spraw do zrobienia.
Terminal Services Client	Loguje się w Twoim komputerze głównym i korzysta ze wszystkich programów dostępnych na komputerze z Twego Pocket PC (Windows 2000 i XP lub późniejsze).
Windows Media Player 9 Series	Odtwarza pliki cyfrowe audio oraz video w formacie Windows Media lub MP3 na Twoim urządzeniu.

---

## Korzystanie z narzędzi zabezpieczających HP ProtectTools

HP ProtectTools zapewnia ochronę urządzenia minimalizując ryzyko utraty wrażliwych informacji na Twym HP iPAQ Pocket PC. HP ProtectTools zapewnia pewne uwierzytelnianie i szyfrowanie wiadomości email, kalendarza, kontaktów, notatek, zadań, i/lub wszystkich plików zapisanych w folderze Moje Dokumenty. Program ten może być także używany do szyfrowania danych zapisanych na kartach rozszerzeń.

---

**UWAGA:** HP ProtectTools zapewnia silną ochronę Pocket PC i zapisanych danych. Aby uzyskać dostęp do Pocket PC, będziesz dysponować opcją podania PINu lub hasła. Jeśli zapomnisz PIN lub hasło, będziesz mógł uzyskać dostęp do urządzenia odpowiadając na dodatkowe pytanie. Jeśli nie powiesz się żadna z wymienionych metod, nie ma innego sposobu na odblokowanie urządzenia. Będziesz musiał dokonać resetu tracąc wszystkie **dane** na Twym iPAQ Pocket PC, włącznie z danymi zapisanymi w pliku iPAQ File Store.

---

### Ustawianie zabezpieczeń

Zabezpieczenia ustawia się tylko raz.

1. Z ekranu **Dziś** stuknij **Start** > **Ustawienia** > zakładka **Osobiste** > **HP ProtectTools**.
2. Pojawia się ekran “Czy chcesz skonfigurować zabezpieczenia HP ProtectTools na Twoim urządzeniu?” Stuknij **Tak**.
3. Na ekranie **Ustawienia blokujące**, zaznacz Twój wybór dotyczący:

- Zablokuj urządzenie**—zabezpiecza urządzenie wymagając PIN lub hasło.
  - Wylogowanie**—zabezpiecza urządzenie wymagając PIN lub hasło, wyłącza wszystkie programy, szyfruje dane.
4. Stuknij **Dalej**.
5. Z ekranu **Odblokuj ustawienia**, zaznacz metodę odblokowywania HP iPAQ:
- 4-cyfrowy PIN**
  - Hasło**
  - Hasło alfanumeryczne**—minimum 8 znaków z conajmniej jedną literą drukowaną, jedną pisaną i jedną cyfrą.
6. Stuknij **Dalej**.
7. Z ekranu **Ustawień Fail-Safe**:
- Wybierz dozwoloną liczbę prób odpowiedzi na dodatkowe pytanie.
  - Wybierz co ma zrobić urządzenie jeśli nie odpowiesz poprawnie na dodatkowe pytanie.

---

Zaleca się wybranie domyślnej opcji “Czekaj przed ponownym zadaniem pytania.”

---

- Zaznacz czy chcesz utrzymywać zabezpieczenia po resecie twardym.

---

Zaleca się wybranie tej opcji aby zapewnić bezpieczeństwo danych po przeprowadzeniu resetu twardego.

---

8. Stuknij **Dalej**.
9. Z ekranu **Ustawienia szyfrowania**:
- Wybierz moc szyfrowania:

- ◆ **Lite** jest najszybszym ale najslabszym sposobem.
- ◆ **Blowfish** szybki i pewny sposób.
- ◆ **Triple DES** oraz **AES** są najpewniejszym sposobem.

---

Zaleca się skorzystanie domyślnie z **AES**.

---

- Zaznacz które dane chcesz zaszyfrować. Masz także wybór szyfrowania plików multimedialnych, co zabiera jednakże więcej czasu niż szyfrowanie innego rodzaju plików.
- Zaznacz, czy chcesz by wyświetlano status szyfrowania. Umożliwia to monitorowanie procesu szyfrowania.

#### 10. Stuknij **Dalej**.

11. Na ekranie **Zakończona konfiguracja zabezpieczenia**, stuknij **Kontynuuj**, aby stworzyć Twój PIN lub hasło albo odpowiedź na dodatkowe pytanie.
12. Zanim wprowadzisz PIN lub hasło, będziesz poproszony o frazę dostępu. Stuknij **OK**, a następnie postępuj zgodnie z instrukcjami na ekranie.

---

Nie musisz pamiętać frazy dostępu, ale raczej należy ją pamiętać na przyszłość.

---

#### 13. Stuknij **OK**.

14. Wprowadź PIN lub hasło jeśli urządzenie Cię o to poprosi.
15. Z ekranu **Ustaw hasło**, wybierz pytanie pomocnicze stukając lewą i prawą strzałkę obok pytania.
16. Stuknij **OK**. iPAQ Pocket PC dokona resetu po kilku sekundach lub możesz wcisnąć przycisk resetu, aby samodzielnie go przeprowadzić. Za nim będziesz mógł kontynuować pracę z HP iPAQ, urządzenie zapyta Cię o PIN lub hasło

# Używanie iPAQ Pocket PC z HP ProtectTools

## Odblokowywanie Pocket PC

Metody uwierzytelniania w celu odblokowania urządzenia:

- Wprowadź PIN lub hasło. Jeśli wprowadzisz poprawne dane HP iPAQ zostanie odblokowany
- Jeśli nie powiodły się próby wprowadzenia PINu, urządzenie zada pytanie dodatkowe, które zdefiniowałeś podczas konfiguracji hasła. Jeśli udzieliłś poprawnej odpowiedzi urządzenie zostanie odblokowane.

---

Po uwierzytelnieniu częściowym, będziesz poproszony o ponowne zdefiniowanie wszystkich informacji uwierzytelniających, na które nie potrafiłeś udzielić poprawnej odpowiedzi. Na przykład: Jeśli odpowiedziałeś na pytanie, ale zapomniałeś PINu, musisz zdefiniować nowy PIN.

---

- Jeśli nie odpowiedziałeś na pytanie, będziesz dysponować zwiększoną ilością czasu między pytaniem, a Twoją odpowiedzią. Jeśli zupełnie zapomniałeś odpowiedzi na pytanie dodatkowe, musisz nacisnąć przycisk **Resetuj Teraz**.

---

**UWAGA:** Wybierając opcję **Resetuj Teraz** usuwasz wszystkie dane łącznie z tymi zachowanymi w iPAQ File Store. Resetowanie może trwać ponad 10 minut. Zaleca się podłączenie urządzenia z zasilaczem AC na czas tego procesu.

Natomiast, jeśli przeprowadzisz samodzielnie reset twardy, zamiast wybierać opcję **Resetuj Teraz**, iPAQ Pocket PC powróci do ustawień domyślnych, tracąc wszystkie dane oprócz danych z iPAQ File Store. W tym przypadku nadal będziesz musiał podać prawidłową odpowiedź na zdefiniowane pytanie, w celu uzyskania dostępu do urządzenia. Więcej informacji dotyczących przeprowadzania twardego resetu znajdziesz w Rozdziale 1 “Pierwsze kroki z Twoim HP iPAQ”.

---

## Szyfrowanie/Odszyfrowywanie danych

Jeśli Twój iPAQ Pocket PC nie był używany przez czas dłuższy niż zdefiniowany podczas konfiguracji ustawień zabezpieczeń, dane zostaną zaszyfrowane. Po włączeniu urządzenia, zostaniesz poproszony o PIN lub hasło. Po wpisaniu porównych informacji, Twoje dane zostaną odszyfrowane. Proces ten może trwać pewien czas, w zależności od ilości danych, które wybrałeś do szyfrowania.

Możesz monitorować proces odszyfrowywania na dwa sposoby:

- Jeśli wybrałeś **Wyświetlaj status szyfrowania** na ekranie Ustawień Szyfrowania, okno HP ProtectTools wyświetla status odszyfrowywania.
- Jeśli wybierzesz niewyświetlanie statusu, proces będzie zachodził w tle, pozwalając na wykonywanie innych czynności.
- W obu przypadkach na pasku Zadań na dole ekranu Dziś pojawi się niebieska ikona kłódki. Kiedy ikona znika, oznacza to, iż proces odszyfrowywania jest zakończony.

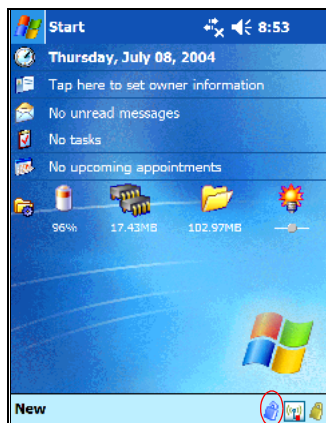

Musisz uwierzytelnić swój dostęp zanim przystąpisz do synchronizacji przez Microsoft ActiveSync. Jeśli uruchomisz synchronizację serwera w ActiveSync, nie jest zalecane

wybieranie Mobile Schedule do automatycznego rozpoczęcia synchronizacji. Ponieważ uwierzytelnianie i odszyfrowywanie są konieczne przy uruchamianiu Pocket PC, automatyczna synchronizacja nie będzie funkcjonowała przy jednoczesnym włączeniu HP ProtectTools.

## Zmiana Ustawień HP ProtectTools

Możesz łatwo zmieniać Twój PIN, hasło, lub pytanie/odpowieź. Stuknij żółtą ikonę kłódki na pasku Zadań na dole ekranu Dziś.

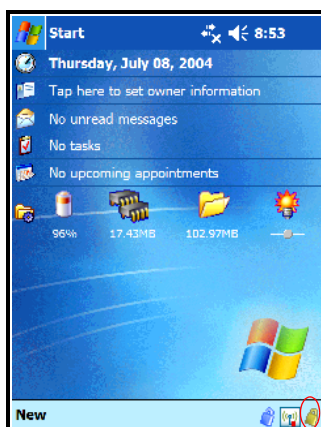

Wyświetlonych zostanie 5 opcji:

- zablokuj urządzenie
- wyloguj
- zmień hasła
- zarządzaj zaszyfrowanymi folderami
- zarządzaj ustawieniami bezpieczeństwa

## Zablokuj urządzenie

Ta opcja umożliwia ręczne zablokowanie Pocket PC, dane i pliki nie są szyfrowane.

## Wylogowanie

Ręczne wylogowywanie Twego Pocket PC. Dane i pliki są szyfrowane.

## Zmiana haseł

1. Stuknij **Zmień hasła**.
2. Wprowadź PIN lub hasło.
3. Wybierz informacje, które chcesz zmienić (PIN/hasło lub parę Pytanie/Odpowiedź ), następnie stuknij przycisk **Zmień**.
4. Postępuj zgodnie z instrukcjami na ekranie.

## Zarządzaj zaszyfrowanymi folderami

Domyślnie dane są zaszyfrowane. Aby wybrać inne foldery do zapisu zaszyfrowanych danych:

1. Stuknij **Zarządzaj zaszyfrowanymi folderami**.
2. Stuknij **Zaszyfrowane Foldery** na dole ekranu.
3. Stuknij przycisk **Dodaj**.
4. Wprowadź nazwę, lokalizację i szacowany rozmiar folderu do zaszyfrowania.
5. Stuknij **OK**. Urządzenie dokona formatowania nowego folderu.
6. Stuknij **OK**.

## Zarządzaj ustawieniami bezpieczeństwa

Aby dokonać zmian ustawień bezpieczeństwa:

1. Stuknij **Zarządzaj ustawieniami bezpieczeństwa**.
2. Wprowadź PIN lub hasło aby się uwierzytelnić.
3. Aby odblokować zabezpieczenia, stuknij przycisk **Wyłącz zabezpieczenia**.

4. Aby zmienić wcześniej wybrane ustawienia bezpieczeństwa, stuknij odpowiednią zakładkę na dole ekranu i postępuj zgodnie z poleceniami na ekranie. Ekran pokrywają się z tymi wykorzystanymi w procesie setup. Więcej informacji w paragrafie [“Ustawianie zabezpieczeń”](#).
5. Korzystaj z zakładki **Programy** aby wybrać programy, które nie mają być wyłączane kiedy się wylogowujesz. Więcej informacji uzyskasz stukając zakładkę **Programy** a następnie stukając **Pomoc** na dole ekranu.

---

## Korzystanie z Wi-Fi

### Pierwsze kroki

Korzystając z dostępu bezprzewodowego nie musisz używać kabli aby połączyć Twój HP iPAQ z Internetem. Punkty dostępu transmitują dane z i do Twego urządzenia bezprzewodowego. Twój HP iPAQ może łączyć się z 802.11b Wi-Fi lub bezpośrednio z innymi urządzeniami posiadającymi aktywną aplikację Wi-Fi. Korzystając z Wi-Fi możesz :

- łączyć się z Internetem
- wysyłać i otrzymywać wiadomości e-mail
- mieć dostęp do informacji sieci korporacyjnej
- korzystać z wirtualnych prywatnych sieci (VPN) dla uzyskania bezpiecznego dostępu z dystansu
- korzystać z hotspots dla połączeń bezprzewodowych

---

Korzystanie z połączeń sieciowego i bezprzewodowego Internetu, poczty e-mail, sieci korporacyjnych i innych sposobów komunikacji bezprzewodowej, takiej jak w urządzeniach używających Bluetooth, może wymagać kupowanego osobno dodatkowego oprzyrządowania oraz innego kompatybilnego wyposażenia jako dodatku do standardowej infrastruktury Wi-Fi wraz z zakupioną osobno umową o świadczenie usług. Sprawdź dostępność i zasięg sieci u Twego lokalnego operatora. Nie wszystkie strony mogą być dostępne, a niektóre mogą wymagać zainstalowania dodatkowego oprogramowania.

---

## Włączanie i wyłączanie Wi-Fi

Aby korzystać z Wi-Fi na Twoim HP iPAQ, musisz włączyć Wi-Fi i ustawić Twoje urządzenie.

---

Antena Wi-Fi urządzeń HP iPAQ znajduje się w górnej części panelu urządzenia. Jeśli przykryjesz HP iPAQ po włączeniu aplikacji Wi-Fi, siła sygnału zmniejszy się.

---



Aby włączyć i wyłączyć Wi-Fi:

1. Aby włączyć Wi-Fi ze strony **Dzisiaj**, stuknij ikonę **Wireless** (📶) na pasku Poleceń na dole ekranu.
2. Stuknij klawisz **Wi-Fi**.

Kiedy aplikacja Wi-Fi jest włączona, przycisk zmienia kolor z szarego na czerwony i zielony, a wskaźnik Wireless LED, umieszczony w lewym górnym rogu urządzenia staje się ciemnoniebieski wskazując, że Wi-Fi i/lub Bluetooth są włączone.

---

Nawet jeśli wskaźnik jest niebieski i wskazuje, że Wi-Fi jest włączone, niekoniecznie oznacza to, iż utworzono połączenie z innym urządzeniem lub punktem dostępu.

---

---

Jeśli Wi-Fi jest wyłączone ikona zmienia barwę z zielonej na szarą.

---

Niektóre punkty dostępu i sieci nie współpracują z jedną lub kilkoma dostępnymi metodami oszczędzania baterii. Jeśli nie możesz się połączyć z konkretną siecią bezprzewodową, spróbuj wyłączyć tryby oszczędzania baterii Wi-Fi.

---



## Automatyczne łączenie z siecią

1. Jeśli obecna jest jedna lub więcej sieci, ikona identyfikacji sieci (  ) pojawia się na pasku nawigacji. Stuknij sieć, z którą chcesz się połączyć, a następnie stuknij Internet jeśli sieć łączy się z Internetem (nie używa ustawień proxy) lub Work (używa ustawień proxy).
2. Jeśli urządzenie wymaga podania kodu sieciowego Network Key (WEP), wprowadź ustawienia zabezpieczające dla twojej sieci i stuknij **Połącz**.

## Ręczne wprowadzanie ustawień nowej sieci

Sieć bezprzewodowa może być dodana zarówno przy wyborze sieci (kiedy na pasku nawigacji pojawia się ikona Wskaźnika Sieci **Network Indicator**) lub ręcznie wprowadzając informacje dotyczące ustawień.

Aby ręcznie ustawić połączenie bezprzewodowe:

1. Upewnij się, że Wi-Fi jest włączone.
2. Stuknij ikonę **Połączenia** (  lub  ) > **Ustawienia** > zakładka **Zaawansowane** > klawisz **Wybór sieci**.
3. Wprowadź lub zaznacz nazwę sieci (lub stuknij **Nowe**), której chcesz użyć aby połączyć się z Internetem przy użyciu ISP lub Virtual Private Network (VPN Wirtualna sieć osobista). Stuknij **OK** po wykonaniu czynności.
4. Ustaw Twoje **Zasady wybierania numeru** oraz **Wyjątki** a następnie stuknij **OK**.

Następnym krokiem jest ustawienie kart sieciowych.

5. Z ekranu **iPAQ Wireless** stuknij > **Ustawienia**.
6. Wybierz **Dodaj Nowe ...** w oknie listy zakładki **Ogólne** aby rozpocząć konfigurowanie sieci bezprzewodowych.

---

Jeśli sieć została wykryta na etapie nr 3, SSID jest wprowadzany automatycznie i nie może być zmieniony.

---

7. Wprowadź SSID do okna **Nazwa Sieci**.
8. W oknie **łączy się z :** zaznacz gdzie łączy się Twoja sieć (**Internet** lub **Praca**).
9. Jeśli chcesz połączyć się ad-hoc, stuknij okno **Połączenie komputer-komputer (ad-hoc)**.
10. Jeśli wymagana jest informacja uwierzytelniająca, z ekranu **Konfiguruj sieć bezprzewodową** stuknij zakładkę **Klucz sieciowy**.

Aby sprawdzić, czy wymagana jest informacja uwierzytelniająca, zapytaj administratora sieci.

11. Aby skonfigurować typ uwierzytelniania sieci, którego należy użyć, zaznacz:
  - a. Aby użyć uwierzytelniania Udostępniany Klucz, stuknij okno listy **Uwierzytelnianie (Tryb udostępniany)**. Wpisz klucz sieci w oknie **Klucz sieciowy**.
  - b. Aby skorzystać z szyfrowania danych, stuknij okno listy **Szyfrowanie danych (wyposażony w WEP)**.
  - c. Jeśli klucz sieciowy jest zapewniony przez sieć automatycznie, stuknij okno **Klucz zapewniony jest automatycznie**.
12. Dla wzmocnienia ochrony, stuknij zakładkę **802.1x**, zaznacz okno **Korzystaj z kontroli dostępu do sieci IEEE802**. Musisz zaznaczyć tę opcję jeśli współpracuje ona ze środowiskiem Twojej sieci. Zasięgnij informacji u Twego operatora sieci jeśli nie masz pewności.
13. Zaznacz typ EAP (PEAP lub Smart Card/Certificate) w oknie listy.

14. Po wprowadzeniu ustawień sieci, stuknij **OK** a następnie ponownie **OK** aby opuścić to menu.

## Wyszukiwanie sieci

Sieci już przez Ciebie skonfigurowane są sieciami preferowanymi. Można je znaleźć na ekranie **iPAQ Wireless > Ustawienia > okno Wireless Networks**. Możesz wybrać czy chcesz połączyć się wyłącznie z wybranymi sieciami lub czy chcesz aby Twój HP iPAQ wyszukał i połączył się z jakąkolwiek dostępną siecią (preferowaną lub nie).

Aby wyszukać sieci:

1. Z ekranu **iPAQ Wireless** wybierz **> Ustawienia > zakładka Sieć**.
2. W oknie **Połączenia sieci** stuknij rodzaj sieci, z którą chcesz się połączyć **Wszystkie dostępne, tylko punkty dostępu**, lub **Wyłącznie komputer-komputer**.
3. Aby połączyć się tylko z sieciami, które zostały skonfigurowane, wyczyść okno **Automatycznie połącz z sieciami niepreferowanymi**.

---

Jeśli zaznaczysz okno **Automatycznie połącz z sieciami niepreferowanymi**, Twój HP iPAQ wykrywa każdą nową sieć i umożliwia użytkownikowi skonfigurowanie jej.

---

## Zarządzanie ustawieniami sieci bezprzewodowej

Przy zarządzaniu sieciami bezprzewodowymi, czasem konieczna jest zmiana ustawień sieci. W następnych dwóch paragrafach nauczysz się w jaki sposób uzyskać podgląd, edytować i usuwać dostępne ustawienia sieci.

## Podgląd lub edycja sieci bezprzewodowej

Aby uzyskać podgląd lub przeprowadzić edycję istniejącej lub dostępnej sieci bezprzewodowej:

1. Upewnij się czy Wi-Fi jest włączone.
2. Z ekranu **iPAQ Wireless** wybierz > **Ustawienia** > zakładka **Sieć**.
3. W oknie **Wireless networks**, stuknij nazwę żądanej sieci.
4. Dokonaj edycji istniejących ustawień tak jak jest to wymagane, a następnie stuknij **OK** aby zachować zmiany.

## Usuwanie sieci bezprzewodowej

Aby usunąć istniejącą lub dostępną sieć bezprzewodową:

1. Upewnij się czy Wi-Fi jest włączone.
2. Z ekranu **iPAQ Wireless** stuknij > **Ustawienia** > zakładka **Sieć**.
3. W oknie **Wireless networks**, stuknij i przytrzymaj sieć, którą chcesz usunąć.
4. Stuknij **Usuń ustawienia**.

## Monitorowanie siły sygnału i statusu

Aby mieć podgląd siły sygnału między Twoim HP iPAQ a połączeniem punktu dostępu Wi-Fi:

1. Stuknij ikonę **Połączenia** (↔ lub ↔x) > na pasku nawigacji.
2. Kiedy pojawi się okno **Możliwości Połączeń**, będzie można zobaczyć rodzaj sieci, z którą połączony jest HP iPAQ (na przykład Praca lub Internet) oraz ikonę pokazującą siłę sygnału.

---

Ikona **Siły sygnału** nie będzie wyświetlona przy braku połączenia.

---

3. Aby dokonać zmian ustawień połączenia, stuknij **Ustawienia**.
4. Aby opuścić okno **Możliwości Połączeń**, stuknij klawisz **Ukryj**.

## Zaawansowane ustawienia sieci

Użyj następujących sekcji aby nauczyć się w jaki sposób ustawiać i zmieniać ustawienia konfiguracji sieci, tak aby Twój HP iPAQ mógł komunikować się z innymi sieciami.

## Zaawansowane terminy Wi-Fi

Zalecane jest zapoznanie się z następującymi terminami przy korzystaniu z technologii Wi-Fi.



<b>Termin</b>	<b>Definicja</b>
cyfrowy zapis (WEP) lub IEEE 802.1X	zestaw usług bezpieczeństwa stosowany do ochrony sieci 802.11 przed nieupoważnionym dostępem.
Device-to-computer or ad-hoc (urządzenie-komputer lub ad hoc)	tryb, który nie korzysta z punktów dostępu; stosowany w równorzędnych połączeniach sieciowych.
Domain Name System (DNS) nazwa domeny systemu	sposób, w który domeny internetowe są zlokalizowane i przetłumaczone w adresy IP. łatwiej zapamiętać jest adres internetowy. (na przykład, <a href="http://www.horseshow.com">www.horseshow.com</a> zamiast adresu IP: xxx.xxx.xxx.xxx).

(Continued)

<b>Termin</b>	<b>Definicja</b>
Hotspots	publiczne lub prywatne miejsca, gdzie dostępna jest sieć bezprzewodowa. Miejsce to może znajdować się na przykład w bibliotece lub kawiarence internetowej.
Infrastructure (infrastruktura)	ten tryb połączenia korzysta z bezprzewodowych punktów dostępu aby łączyć się z sieciami.
Internet Protocol (IP) Address (adres protokołu internetowego)	numer identyfikacyjny każdego wysyłającego i odbierającego informacje (wysyłane w pakietach) przez Internet.
SSID or Network Name (SSID lub nazwa sieciowa)	SSID jest akronimem 'service set identifier'-identyfikator zestawu sieciowego. Ta nazwa identyfikacyjna składa się maksymalnie z 32 znaków i jest wrażliwa na wielkość liter.
Transmission Control Protocol/ Internet Protocol (protokół kontroli transmisji/protokół internetowy)	podstawowy język (protokół) komunikacji w Internecie.
Wireless Access Point (beprzewodowy punkt dostępu)	punkt dostępu zapewniający bezprzewodowe połączenie z siecią (dodatkowe oprzyrządowanie).
Windows Internet Naming Service (WINS)	sposób zarządzania powiązaniem nazw i lokalizacji komputerów głównych z adresami IP.

## Wyszukiwanie adresów IP

Aby znaleźć adres IP, z którego korzysta sieć bezprzewodowa:

1. Upewnij się, czy Wi-Fi jest włączone.
2. Połącz się z siecią stukając ikonę **Połączenia** (  lub  ) > **Ustawienia** > zakładka **Zaawansowane** > klawisz **Wybierz Sieci**.

Jeśli już połączono się z siecią, przejdź do kroku 5.

3. Wybierz nazwę sieci, z której chcesz korzystać łącząc się z Internetem zarówno przez ISP lub Wirtualną sieć prywatną (VPN). Jeśli potrzebujesz dokonać zmiany lub chcesz stworzyć nową nazwę zarządzania siecią, stuknij polecenie **Edytuj...** lub **Nowe...**. Stuknij **OK** po wykonaniu tej czynności.
4. Z ekranu **Połączenia**, ustaw twoje **Zasady wybierania numeru** oraz **Wyjątki** a następnie naciśnij **OK**.
5. Z ekranu **iPAQ Wireless**, stuknij klawisz **Ustawienia Wi-Fi** > zakładka **Karty sieciowe**.
6. Stuknij stosowną kartę, aby zmodyfikować ustawienia. Adres IP pojawi się w oknie **adresu IP**.

## Zmiana ustawień TCP/IP

Większość operatorów usług internetowych (ISP) i prywatnych sieci korzysta obecnie z dynamicznie przypisywanych adresów IP. Nie musisz zmieniać ustawień Transmission Control Protocol/Internet Protocol (TCP/IP), chyba że Twój ISP lub prywatna sieć nie korzysta z dynamicznie przypisywanych adresów IP. Jeśli nie masz pewności, czy Twój ISP lub prywatna sieć korzysta z dynamicznie przypisywanych adresów IP, potwierdź to u administratora sieci.

Aby zmienić ustawienia TCP/IP:

1. Skontaktuj się z Twym ISP (administratorem sieci Internetowej) lub administratorem sieci w celu ustalenia Twego adresu IP, maski podsieci (subnet mask) i/lub domyślnego połączenia gateway (jeśli jest to wymagane).
2. Upewnij się czy Wi-Fi jest włączone.

3. Na ekranie **iPAQ Wireless** stuknij > **Ustawienia** > zakładka **Karty sieciowe**.
4. W oknie listy **Moja karta sieciowa łączy się z...** stuknij **Internet** lub **Praca**.

---

Jeśli łączysz się z Internetem z domu, stuknij **Internet**. Jeśli łączysz się z prywatną siecią, taką jak sieć korporacyjna w pracy, stuknij **Praca**.

---

5. W oknie **Wybierz Kartę aby modyfikować ustawienia** stuknij **HP iPAQ Wi-Fi Adapter**.
6. Stuknij zakładkę **IP Address**.
7. Stuknij **Korzystaj z adresu IP** i wprowadź żądane informacje.
8. Stuknij **OK** by zapisać twoje ustawienia.

## Zmiana ustawień DNS i WINS

---

Większość operatorów usług internetowych (ISP) i prywatnych sieci korzysta obecnie z dynamicznie przypisywanych adresów IP. Nie musisz zmieniać ustawień Systemu nazwy domeny oraz Windows Internet Naming Service (WINS) chyba że twój ISP lub prywatna sieć nie korzysta z dynamicznie przypisywanych adresów IP. Jeśli nie masz pewności, potwierdź to u administratora sieci.

---

Operatorzy, którzy wymagają przypisanego adresu IP, mogą także wymagać sposobu łączenia nazw komputerowych z adresami IP. Twój HP iPAQ współpracuje z dwiema opcjami rozdzielczości nazw:

- DNS
- WINS

Aby zmienić ustawienia serwera:

1. Skontaktuj się z operatorem lub administratorem sieci aby ustalić której rozdzielczości nazw należy używać, by otrzymać konkretny adres serwera i ustalić czy dostępne są inne adresy.

Inny adres może umożliwić Ci połączenie w przypadku gdy podstawowy serwer jest niedostępny.

---

2. Upewnij się, czy aplikacja Wi-Fi jest włączona.
  3. Z ekranu **iPAQ Wireless** stuknij > **Ustawienia** > zakładka **Karty sieciowe**.
  4. Na oknie listy **Moja karta sieciowa łączy się z...**, stuknij **Internet** lub **Praca**.
- 

Jeśli łączysz się z Internetem z domu, stuknij **Internet**. Jeśli łączysz się z prywatną siecią, taką jak sieć korporacyjna w pracy, stuknij **Praca**.

---

5. W oknie **Wybierz kartę by modyfikować ustawienia** stuknij **HP iPAQ Wi-Fi Adapter**.
6. Stuknij zakładkę **Nazwa serwera** i wprowadź wymagane informacje.
7. Stuknij **OK** by zapisać Twoje ustawienia.

## Ustawianie połączeń VPN

Połączenie VPN umożliwia bezpieczne połączenie internetowe z serwerami, takimi jak sieci korporacyjne. Aby ustawić połączenie VPN:

1. Skontaktuj się z Twoim operatorem aby uzyskać nazwę użytkownika, kod dostępu, nazwę domeny, ustawienia TCP/IP, główną nazwę lub adres IP serwera VPN.
2. Stuknij ikonę **Połączenia** (↔ lub ↔x) w pasku nawigacji > **Ustawienia** > zakładka **Zadanie** na ekranie **Połączenia**.
3. W **Moja sieć Praca**, stuknij **Dodaj nowe połączenia serwera VPN**.
4. Postępuj zgodnie z poleceniami na ekranie **Utwórz nowe połączenie**.

---

W celu uzyskania pomocy ‘online’ dotyczącej któregoś z ekranów ekranu **Utwórz nowe połączenie** lub w trakcie zmiany ustawień, stuknij?

---

## Zmiana połączeń serwera VPN

1. Upewnij się, że Wi-Fi jest włączone.
2. Stuknij ikonę **Połączenia** (↔ lub ↔✕) > na pasku Nawigacji, a następnie stuknij **Ustawienia** > zakładka **Zadanie**.
3. W **Moja sieć Praca**, stuknij **Zarządzaj istniejącymi połączeniami** > zakładka **VPN**.
4. Stuknij połączenie VPN, które chcesz zmienić, a następnie stuknij **Edytuj**.
5. W oknie **Nazwa**, wprowadź nową nazwę dla połączenia (na przykład nazwę Twojej firmy).
6. W oknie **Nazwa główna/IP**, wprowadź nazwę serwera VPN lub adres IP.
7. Obok **typu VPN**, stuknij typ uwierzytelniania, którego chcesz użyć z Twoim urządzeniem (**IPSec/L2TP lub PPTP**). Jeśli nie masz pewności, której opcji użyć, zasięgnij porady administratora.
8. Stuknij **Dalej**.
9. Jeśli wybrałeś **IPSec/L2TP** na poprzednim ekranie, stuknij rodzaj uwierzytelniania. Jeśli wybrałeś **Wstępnie udostępniony klucz**, wprowadź kod dostarczony przez administratora sieci, a następnie stuknij **Dalej**.

---

Jeśli wybrałeś **PPTP** na poprzednim ekranie, pomini ten krok.

---

10. Wprowadź nazwę użytkownika, kod dostępu i nazwę domeny uzyskaną od administratora sieci.

---

Jeśli nie podano Ci nazwy domeny, być może uda Ci się połączyć bez potrzeby wprowadzania jej.

---

## 11. Aby zmienić zaawansowane ustawienia stuknij klawisz **Zaawansowane**.

Nie musisz zmieniać ustawień zaawansowanych chyba że:

- Serwer, z którym się łączysz nie korzysta z adresów IP przypisanych dynamicznie i musisz wprowadzić Twoje ustawienia TCP/IP, lub
- Potrzebujesz zmienić ustawienia serwera DNS lub WINS.

## 12. Stuknij klawisz **Zakończ** aby zapisać zmiany.



## Uruchamianie połączeń serwera VPN

Aby rozpocząć połączenie przez serwer VPN, upewnij się że Wi Fi jest włączone i połączone.

Twój HP iPAQ automatycznie rozpocznie połączenie z Wirtualną siecią prywatną.

## Tworzenie ustawień proxy

Jeśli jesteś połączony z Internetem lub siecią prywatną w trakcie synchronizacji, Twój HP iPAQ powinien pobrać odpowiednie ustawienia proxy z Twojego komputera. Jeśli te ustawienia nie są na Twoim komputerze lub wymagają zmiany, musisz ustawić je ręcznie. Aby utworzyć ustawienia proxy serwera :

1. Skontaktuj się z twoim operatorem lub administratorem sieci w celu uzyskania nazwy proxy serwera, rodzaju serwera, portu, rodzaju protokołu Socks, który był zastosowany, oraz twej nazwy użytkownika oraz kodu dostępu.
2. Upewnij się, czy Wi-Fi jest włączone.
3. Stuknij ikonę **Połączenia** (  lub  ) w pasku nawigacji, a następnie **Ustawienia** > zakładka **Zadanie** .
4. W **Moja sieć Praca**, stuknij **Edytuj mój serwer proxy**> zakładka **Ustawienia proxy**.
5. Stuknij okna **Ta sieć łączy się z Internetem** oraz **Ta sieć używa serwera proxy do połączenia z Internetem**.

6. W oknie **Serwer proxy**, wprowadź nazwę serwera.
7. Jeśli konieczna jest zmiana numeru portu lub zastępczych ustawień serwera, stuknij klawisz **Zaawansowane** i dokonaj żądanych zmian ustawień.
8. Stuknij **OK**.

## Protokół bezpieczeństwa Wi-Fi

Twój HP iPAQ współpracuje ze standardem IEEE 802.1X szyfrowania bezprzewodowego. Skontaktuj się z Administratorem sieci aby ustawić następujące właściwości.

### Certyfikat 802.1X

Umożliwia żądanie certyfikatu użytkownika z serwera certyfikatu.

Aby uzyskać certyfikat:

1. Upewnij się, że HP iPAQ ma aktywne połączenie ActiveSync z komputerem w tej samej sieci, co serwer z certyfikatem.
2. Stuknij **Start > Ustawienia > zakładka System > Certyfikaty**.
3. Wypełnij certyfikat na ekranie.
4. Stuknij **Otrzymaj certyfikat** aby pobrać certyfikat z serwera.
5. Niniejsze narzędzie jest specjalnie zaprojektowane aby współpracować z serwerami Microsoft Certificate. Serwery innych certyfikatów będą wymagały innej aplikacji, którą można utworzyć korzystając z narzędzia Embedded Visual C 4.0 i zestawu rozwoju oprogramowania Development Kit dla komputerów kieszonkowych opartych na Windows Mobile 2003.

## Rejestracja LEAP

Cisco Lightweight Extensible Authentication Protocol (LEAP) jest protokołem uwierzytelniającym 802.1X korzystającym z nazwy użytkownika i kodu dostępu aby uwierzytelnić dostęp dla klienta bezprzewodowego i router'a bezprzewodowego.

Korzystaj z protokołu LEAP aby zalogować się do sieci uwierzytelnianej przez LEAP. Większość innego typu sieci zabezpieczających uruchamianych jest automatycznie przez oprogramowanie połączeń HP iPAQ Wi-Fi. Dostęp do tego rodzaju sieci wymaga rejestracji. Po uwierzytelnieniu i uzyskaniu dostępu do sieci tego rodzaju, połączenie może być nawiązane automatycznie w momencie kiedy łączysz się z siecią uwierzytelnianą przez LEAP.

Aby dokonać rejestracji LEAP:

1. Stuknij **Start > Ustawienia > zakładka Połączenia > LEAP.**
2. Stuknij **Nowe** aby stworzyć profil LEAP. Profil LEAP musi zawierać następujące informacje:
  - SSID
  - nazwa użytkownika
  - kod dostępu
  - domena
  - wymagany przez serwer LEAP rodzaj uwierzytelniania
3. Stuknij **Modyfikuj** aby wprowadzić zmiany w wybranym profilu LEAP z listy bezprzewodowej Wireless LEAP. Zmiany w profilu LEAP mogą być wykonane przez stuknięcie w spis na liście Wireless LEAP.
4. Stuknij **Usuń** aby usunąć wybrany profil LEAP z listy Wireless LEAP.

---

## Korzystanie z Bluetooth

Twój HP iPAQ posiada wbudowaną technologię Bluetooth, która umożliwia połączenia o krótkim zasięgu i daje możliwość szybkiej, niezawodnej i bezpiecznej komunikacji

Włączenie Bluetooth umożliwia Ci wysyłanie informacji lub bezprzewodowe wykonywanie następujących czynności pomiędzy dwoma urządzeniami Bluetooth, w odległości ok.10 metrów:

- wymienianie się kontaktami, elementami kalendarza i zadaniami
- wysyłanie lub wymienianie się wizytówkami
- przesyłanie plików
- synchronizacja z komputerem przy użyciu połączenia ActiveSync
- łączenie się z telefonem komórkowym z aktywnym Bluetooth i używanie go jako modemu
- łączenie się z przenośnym notatnikiem z aktywnym Bluetooth i używanie go jako modemu
- łączenie się z innymi urządzeniami z technologią Bluetooth (wirtualny port COM)
- drukowanie drukarką z technologią Bluetooth
- tworzenie osobistej sieci (PAN) do chat'u, gier, itp..

---

Korzystanie z telefonicznego oraz bezprzewodowego połączenia z Internetem, pocztą, sieciami korporacyjnymi i innymi połączeniami bezprzewodowymi, takimi jak urządzenia z aktywnym Bluetooth, może wymagać osobno zakupionego urządzenia lub innego kompatybilnego sprzętu, jako dodatku do standardowej infrastruktury Wi-Fi i osobno nabytej umowy serwisowej. Dowiedz się u Twego operatora o dostępność i zasięg w Twoim rejonie. Nie wszystkie strony WWW mogą być dostępne. Niektóre strony mogą wymagać zainstalowania dodatkowego oprogramowania.

---

## Zapoznanie się z technologią Bluetooth

Zanim zaczniesz używać Bluetooth w celu nawiązywania bezprzewodowych połączeń, zapoznaj się z następującymi informacjami:

- pojęcia używane w tym rozdziale
- współpracujące usługi

---

Bardziej szczegółową pomoc możesz uzyskać w plikach Pomocy zainstalowanych na Twoim HP iPAQ. Z menu **Start**, stuknij **Pomoc > Bluetooth**.

---

## Używane terminy

W niniejszym rozdziale pojawiają się następujące pojęcia.

Pojęcie	Definicja
Authentication (uwierzytelnianie)	weryfikacja klucza numerycznego przed wykonaniem czynności lub nawiązaniem połączenia
Authorization (autoryzacja)	zatwierdzenie połączenia lub czynności zanim one nastąpią
Bonding (Paired devices) połączenie - urządzenia sparowane	tworzenie zaufanego połączenia między Twoim urządzeniem, a innym. Po nawiązaniu połączenia, oba urządzenia stają się sparowane. Sparowane urządzenie nie wymaga uwierzytelniania, ani autoryzacji.
Device address (adres urządzenia)	unikalny elektroniczny adres urządzenia Bluetooth
Device discovery (wykrywanie urządzenia)	lokalizowanie i rozpoznawanie innych urządzeń Bluetooth
Device name (nazwa urządzenia)	nazwa, którą urządzenie Bluetooth wysyła kiedy zostaje wykryte przez inne urządzenie
Data Encryption (szyfrowanie)	sposób ochrony danych
Link key (Klucz)	stosowany do parowania urządzeń
Passkey (klucz)	kod, który podajesz aby uwierzytelnić połączenia lub czynności wymagane przez inne urządzenia
Personal Information Manager (PIM) menedżer danych osobistych	zbiór aplikacji używany aby zarządzać dniami bieżącym (np. Kontakty, Kalendarz oraz Zadania).
Profiles (profile)	zbiór ustawień Bluetooth
Service discovery (wykrywanie usług)	określenie wspólnych aplikacji jednego i drugiego urządzenia

## Współpracujące usługi

Funkcje, z którymi współpracuje Bluetooth nazywane są usługami. Możesz komunikować się tylko z urządzeniami Bluetooth, które współpracują przynajmniej z jedną z wymienionych poniżej usług:

- BPP (Basic Printer profile)-podstawowy profil drukowania
- FTP (File Transfer profile)-profil przesyłu plików
- GAP (Generic Access profile)-profil standardowego dostępu
- Dial-up Networking (DUN) profile- profil sieci połączeń telefonicznych
- LAN Access profile-profil dostępu do sieci osobistej
- OBEX (Object Exchange profile)-profil wymiany obiektami
- OPP (Object Push protocole)-protokół ‘object push’
- PAN (Personal Area Network profile)-profil sieci osobistej
- SPP (Serial Port profile)-profil portu szeregowego
- ActiveSync- korzysta z profilu SPP do łączenia się z ActiveSync na komputerze.

## Włączanie i Wyłączanie Bluetooth

Aby włączyć Bluetooth:

1. Na ekranie **Dziś**, stuknij ikonę **iPAQ Wireless**.
2. Na ekranie iPAQ Wireless, stuknij przycisk **Bluetooth**.

Kiedy Bluetooth jest włączony, lampka **Bluetooth** LED na górnym panelu urządzenia HP iPAQ staje się niebieska.

Aby wyłączyć Bluetooth, ponownie stuknij przycisk **Bluetooth**. Kiedy Bluetooth jest wyłączony, lampka Bluetooth LED wyłącza się i nie są możliwe żadne połączenia wychodzące, ani przychodzące.

**wskazówka oszczędzania baterii:** Wyłączaj Bluetooth kiedy go nie używasz.

## Praca z ustawieniami Bluetooth

W zakładkach **Ustawień Bluetooth**, możesz:

- włączać i wyłączać Bluetooth
- wprowadzać lub zmieniać Twoją identyfikację HP iPAQ Bluetooth
- ustawiać Twoje preferencje połączenia
- włączać usługi Bluetooth
- określać ustawienia bezpieczeństwa
- precyzować ustawienia dla udostępniania i połączeń
- wybrać profil użytkownika
- mieć podgląd informacji dotyczących portu

## Otwieranie ustawień Bluetooth

1. Na ekranie **Dziś**, stuknij ikonę **iPAQ Wireless** na pasku poleceń.
2. Na ekranie **iPAQ Wireless**, stuknij **Ustawienia Bluetooth**.

## Ustawianie właściwości dostępności

Zanim Twój HP iPAQ wejdzie w interakcje z innymi urządzeniami Bluetooth, musisz wprowadzić lub zmienić właściwości dostępności aby zdefiniować w jaki sposób chcesz by Twój HP iPAQ współdziałał z innymi urządzeniami.

Aby wyświetlić ekran dostępności:

1. Na ekranie **Dziś** stuknij ikonę **iPAQ Wireless** na pasku poleceń.

2. na ekranie iPAQ Wireless Screen, stuknij **Ustawienia Bluetooth** > zakładka **Ustawienia Dostępu**.
3. Zaznacz nazwę w polu **Nazwa** i wprowadź nazwę identyfikacyjną Twojego urządzenia. Nazwa urządzenia to nazwa, którą widzą na ekranie inne urządzenia kiedy lokalizują Twoje urządzenie.
4. Wybierz **Pozwól innym urządzeniom łączyć się**.
5. Wybierz **Wszystkie urządzenia** lub **Tylko sparowane urządzenia**.

---

**UWAGA:** Wybranie **Wszystkie urządzenia** pozwala wszystkim urządzeniom, nawet tym nieznanym łączyć się z Twoim HP iPAQ. Po połączeniu się, ustawienia bezpieczeństwa dla określonych usług mają zastosowanie tak, jak jest to określone w Ustawieniach Bluetooth. Wybranie **Tylko sparowane urządzenia** pozwala łączyć się z Twoim HP iPAQ tylko zaufanym urządzeniom.

---

Urządzenia sparowane dzielą ze sobą i wymieniają wewnętrznie tworzony klucz bezpieczeństwa Link Key zanim dojdzie do połączenia.

---

6. Wybierz **Inne urządzenia mogą mnie wykrywać** jeśli chcesz pozwolić innym urządzeniom wyszukiwać i lokalizować Twój HP iPAQ. W przeciwnym razie pozostaw to okno niezaznaczone.

---

Jeśli inne urządzenie ma adres Twojego, to urządzenie to jest w stanie zlokalizować i połączyć się z Tobą, pomimo tego, że nie zdecydowano o tym, czy twoje urządzenie ma być wykryte.

---

7. Stuknij **OK** aby zapisać zmiany.

## Aktywacja usług Bluetooth

Możesz korzystać z następujących opcji zabezpieczeń podczas przesyłu danych, tworzenia połączenia przez port szeregowy, wymiany wizytówek, konfiguracji telefonicznego połączenia z Internetem oraz łączenia się z siecią osobistą.

### Automatyczne włączanie usług

Aby automatycznie włączyć usługi:

1. Na ekranie **Dziś**, stuknij ikonę **iPAQ Wireless** na pasku poleceń.
2. Stuknij **Ustawienia Bluetooth** > zakładka **Usługi**.
3. W oknie **Usługi**, zaznacz usługę, którą chcesz włączyć: **Przesyłanie pliku, Wymiana danych, Port szeregowy** lub **Serwer sieci osobistej**.
4. Usługa, którą wybierzesz automatycznie włącza **Ustawienia Usług**. Stuknij odpowiednie okno aby zmienić te ustawienia usług zgodnie z Twoją preferencją.
5. Stuknij **OK** aby wrócić do ekranu iPAQ Wireless jeśli włączyłeś **Serwer Sieci Osobistej** lub **Serwera Sieci Połączeń Telefonicznych**.

Jeśli włączyłeś **Transfer plików, Wymianę Informacji, Port Szeregowy**, lub **Zestaw głośnomówiący**, stuknij klawisz **Zaawansowane...** i postępuj zgodnie z poniższymi poleceniami dla odpowiedniego ustawienia usług.

### Zaawansowane ustawienia transferu plików

Kiedy włączasz Transfer plików, musisz ustawić udostępniony folder, z którego będą transferowane pliki wychodzące i który będzie przyjmował pliki przychodzące.

1. Stuknij ikonę folderu i zlokalizuj żądany folder plików.
2. Stuknij **OK** aby zachować ustawienia i zamknąć ekran.
3. Ponownie stuknij **OK** aby wrócić do ekranu iPAQ Wireless.

## Zaawansowane ustawienia Wymiany Informacji

Jeśli wybrałeś wymianę informacji i stuknąłeś klawisz Zaawansowane, pojawi się ekran następującej treści.

1. Stuknij ikonę **Moja wizytówka (vCard)**.

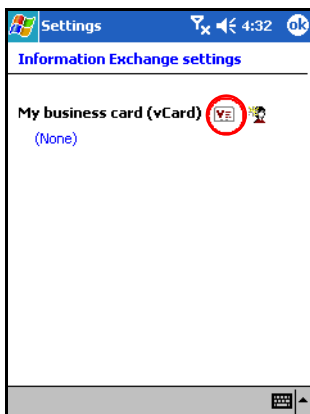

2. Zaznacz informację wizytówki z Listy Informacji Kontaktowych i stuknij **OK** aby zapisać ustawienia.
3. Ponownie stuknij **OK** aby powrócić do ekranu iPAQ Wireless.

---

Aby stworzyć nową wizytówkę, stuknij ikonę **Kontakty** obok ikony vCard i utwórz nową wizytówkę. Stuknij **OK** kiedy zakończysz tę czynność.

---

## Zaawansowane Ustawienia Portu Szeregowego

Jeśli wybrałeś Port Szeregowy i stuknąłeś klawisz Zaawansowane:

1. Zmień numery Portu Przychodzącego COM i Portu Wychodzącego COM jeśli się nie zgadzają.
2. Stuknij **OK** aby zachować ustawienia i opuścić ekran.
3. Stuknij **OK** ponownie aby powrócić do ekranu iPAQ Wireless.

## Zaawansowane Ustawienia Zestaw Głośnomówiący (Hands Free)

Jeśli wybrałeś opcję Zestaw Głośnomówiący i stuknąłeś klawisz Zaaawansowane:

Ustawienia hands-free ustawione są automatycznie.

1. Stuknij pola wyboru aby zaznaczyć lub usunąć zaznaczenie ustawień.
2. Stuknij **OK** aby zapisać ustawienia i opuścić ekran.
3. Stuknij **OK** aby wrócić do ekranu iPAQ Wireless.

## Wymaganie Autoryzacji w celu uzyskania dostępu do usług

Jeśli wybierzesz autoryzację aby uzyskać dostęp do usług, musisz autoryzować każde połączenie. Twój kieszonkowy Pocket PC będzie już teraz zawsze pytał o pozwolenie na połączenie.

Aby wymagać autoryzacji w celu uzyskania dostępu do usług:

1. Z ekranu **Dziś** stuknij **iPAQ Wireless > Bluetooth > Ustawienia > zakładka Usługi**.
2. Stuknij usługę, którą chcesz uruchomić: **Transfer Plików, Wymiana Informacji, Port Szeregowy, Sieć Połączeń Telefonicznych, Serwer Sieci Osobistej** lub **Bramka Audio**.
3. Wybierz **Wymagana Autoryzacja**.
4. Stuknij **OK**.

## Bezpieczne połączenia z użyciem klucza lub powiązania

Aby nawiązać bezpieczne połączenie z innym urządzeniem, możesz korzystać z klucza lub powiązania między urządzeniami. Możesz także szyfrować dane.

Klucz jest kodem, który podajesz, aby uwierzytelnić połączenia wymagane przez inne urządzenia. Klucz musi być znany i podany przez obie strony połączenia, aby połączenie mogło dojść do skutku.

Aby wymagać klucza lub powiązania:

1. na ekranie **Dziś** stuknij **iPAQ Wireless > Ustawienia Bluetooth > zakładka Usługi** .
2. Stuknij usługę, którą chcesz włączyć: **Przesyłanie pliku, Wymiana informacji, Port szeregowy, Serwer sieci osobistej, Zestaw głośnomówiący lub Serwer połączeń sieciowych**.
3. Wybierz **Wymagane uwierzytelnianie (klucz)** .
4. Wybierz **Wymagane szyfrowanie**, jeśli chcesz by wszystkie dane wymieniane pomiędzy urządzeniami były szyfrowane.
5. Stuknij **OK**.

## Określanie współużytkowanego folderu

Możesz określić, który folder będzie dostępny dla innych urządzeń po połączeniu z Twoim HP iPAQ.

Aby wybrać współużytkowany folder:

1. Na ekranie **Dziś**, stuknij ikonę **iPAQ Wireless > Ustawienia Bluetooth > zakładka Usługi** .
2. W zakładce **Usługi**, stuknij **Przesył pliku**.
3. W **Ustawieniach Usług**, wybierz twoje preferowane ustawienia
4. Stuknij zakładkę **Zaawansowane**.

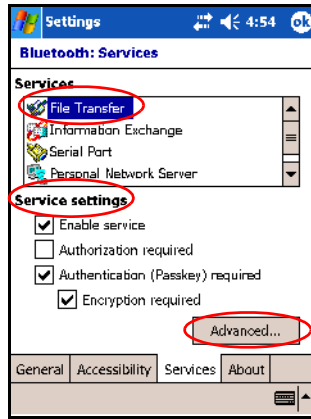

5. Stuknij ikonę **Folder** i zlokalizuj dany folder plików.
6. Stuknij **OK**.

## Profile

Korzystaj z profili aby szybko włączać wybrane ustawienia osobiste w różnych warunkach.

### Tworzenie profilu

Aby stworzyć profil:

1. Na ekranie **Dziś** stuknij ikonę **iPAQ Wireless** na pasku poleceń.
2. Stuknij **Bluetooth > Ustawienia > zakładka Ogólne > ikona Profil**.
3. Stuknij przycisk **Nowy**.
4. Wprowadź nazwę opisową.
5. Wybierz istniejący profil, aby go użyć jako szablonu.
6. Stuknij **OK**.

## Aktywacja profilu

Kiedy utworzony jest nowy profil, musisz go aktywować.

Aby aktywować profil po jego utworzeniu:

1. Na ekranie **Dziś**, stuknij ikonę **iPAQ Wireless** na pasku poleceń > **Bluetooth** > **Ustawienia**.
2. W zakładce **Ogólne**, wybierz profil z rozwijanej za pomocą strzałki listy **Obecny profil**.
3. Stuknij **OK**.

## Zapisywanie ustawień konfiguracji Bluetooth w profilu

Aby zapisać ustawienia konfiguracji HP iPAQ Bluetooth do każdego profilu:

1. Na ekranie **Dziś**, stuknij ikonę **iPAQ Wireless** na pasku poleceń > **Bluetooth** > **Ustawienia**.
2. Z zakładki **Ogólne**, wybierz ikonę **Profil**.
3. Wybierz profil z listy **Dodaj/Usuń Profile** lub utwórz nowy.
4. Stuknij **OK**.
5. Ustaw Twój kieszonkowy PC. Należy sprecyzować ustawienia żądanego połączenia, udostępniania i zabezpieczeń we wszystkich **Usługach** Bluetooth.
6. Stuknij **OK** aby zamknąć **Usługi Bluetooth**. Zmiany są automatycznie zachowywane.

## Zmiana nazwy profilu

1. Z ekranu **Dziś**, stuknij ikonę **iPAQ Wireless** na pasku poleceń > **Bluetooth** > **Ustawienia**.
2. Z zakładki **Ogólne**, stuknij ikonę **Profil**.
3. Wybierz profil z listy **Dodaj/Usuń profile**.
4. Stuknij przycisk **Zmień nazwę**.

5. Wprowadź nową nazwę opisową.
6. Stuknij Enter.
7. Stuknij **OK**.

## Usuwanie profilu

1. Na ekranie **Dziś**, stuknij ikonę **iPAQ Wireless > Bluetooth > Ustawienia**
2. Z zakładki **Ogólne**, stuknij ikonę **Profil**.
3. Wybierz profil z listy **Dodaj/Usuń profile**.
4. Stuknij przycisk **Usuń**.
5. Stuknij **Tak**, by potwierdzić polecenie usunięcia profilu.
6. Stuknij **OK**.

## Praca z Menedżerem Bluetooth

Możesz używać aplikacji Menedżer Bluetooth aby:

- Nawiązywać połączenia
- Wymieniać się wizytówkami
- Kontrolować widok na ekranie
- Wyświetlać skróty

## Otwieranie Menedżer Bluetooth

Z ekranu **Dzś**, stuknij ikonę **iPAQ Wireless** na pasku poleceń > **Menedżer Bluetooth**.

Pierwszy ekran, który się wyświetla to **Moje Skróty**.

## Lokalizowanie i wybór urządzenia

Kiedy musisz zlokalizować urządzenie, przeglądarka Bluetooth szuka wymaganej przez Ciebie funkcji, która współpracuje z innymi urządzeniami Bluetooth.

### Parowanie urządzeń

1. Na ekranie **Dziś** stuknij ikonę **iPAQ Wireless** na pasku Poleceń > **Bluetooth** > **Menedżer**.
2. Stuknij **Narzędzia** > **Urządzenia sparowane**.
3. Stuknij **Dodaj**.
4. Stuknij ikonę **Przeglądaj** .
5. Wybierz urządzenie.
6. Wprowadź klucz w polu **Klucza**.
7. Stuknij **OK**.
8. Wprowadź to samo hasło w drugim urządzeniu.

Możesz sparować urządzenia, aby musiały przed każdym połączeniem wymieniać się wygenerowanym przez komputer kluczem bezpieczeństwa. Jest on generowany na podstawie unikalnego adresu urządzenia Bluetooth, losowej liczby oraz hasła zdefiniowanego przez użytkownika.

Po sparowaniu dwóch urządzeń, jest między nimi bezpieczne powiązanie. Podawanie dodatkowych informacji jest zbędne. W związku z tym połączenia i czynności mogą być wykonywane bez ciągłego uwierzytelniania przez użytkownika.

---

Niektóre urządzenia, np. telefony komórkowe, muszą być w trybie wykrywalnym, aby zaakceptowały sparowanie z innym urządzeniem. Więcej informacji znajdziesz w instrukcji obsługi danego urządzenia.

---

## Rozdzielanie sparowanych urządzeń

Możesz rozdzielić sparowane urządzenia.

1. Z ekranu **Dziś** stuknij ikonę **iPAQ Wireless** w pasku Poleceń> **Bluetooth** > **Menedżer**.
2. Stuknij **Narzędzia** > **Urządzenia sparowane**.
3. Wybierz nazwę urządzenia.
4. Stuknij **Usuń**.
5. Stuknij **Tak**, by usunąć sparowanie.

## Opcja łączenia z innymi urządzeniami

Korzystaj z ActiveSync, połączenia szeregowego lub telefonicznego, aby komunikować się z innymi urządzeniami Bluetooth. Możesz nawiązać połączenie z telefonem komórkowym i ustawić oferowane usługi Bluetooth.

## Identyfikacja portu komunikacyjnego

Możesz zidentyfikować wirtualne porty komunikacyjne COM stosowane do tworzenia połączenia przez **port szeregowy**. Możesz potrzebować zidentyfikować te porty dla czynności takich jak drukowanie.

Korzystaj z portu wchodzącego kiedy inne urządzenia wywołują połączenie szeregowo. Korzystaj z portu wychodzącego, kiedy Ty wywołujesz połączenie szeregowo z innym urządzeniem.

Aby zidentyfikować port komunikacyjny:

1. Z ekranu **Dziś** stuknij **iPAQ Wireless** > **Ustawienia Bluetooth** > zakładka **Usługi** .
2. W zakładce Usługi stuknij **Port szeregowy** i stuknij przycisk **Zaawansowane...**
3. Zapisz nazwy twoich portów komunikacyjnych wychodzących i wchodzących.

4. Stuknij **OK**.

## Tworzenie połączenia przez ActiveSync

Możesz utworzyć połączenie ActiveSync z komputerem współpracującym z Bluetooth ustawiając najpierw Twój komputer a następnie Twój HP iPAQ.

Aby ustanowić połączenie ActiveSync z komputerem wyposażonym w Bluetooth, zasięgnij informacji w instrukcji dołączonej do twego komputera.

Aby dokonać ustawienia połączenia ActiveSync:

1. Na ekranie **Dziś** stuknij **iPAQ Wireless > Bluetooth > Menedżer**.
2. Stuknij **Nowe > ActiveSync przez Bluetooth > Dalej**.

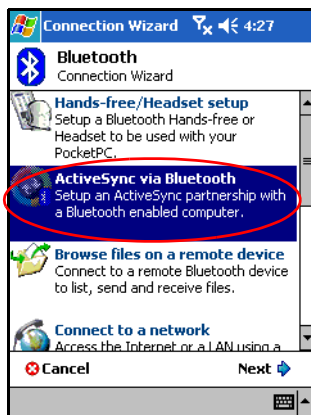

3. Postępuj zgodnie z poleceniami kreatora połączeń.

---

Upewnij się, czy ustawienia ActiveSync portu COM na Twoim HP iPAQ są takie same jak te stosowane dla Bluetooth Twego komputera.

---

4. Na ekranie **Przeglądarki Bluetooth** wybierz komputer, z którym chcesz dokonać synchronizacji. Stuknij **Dalej**.

5. W **Wybór portu szeregowego**, wybierz nazwę portu szeregowego dla wybranego powyżej komputera, a następnie stuknij **Dalej** > **Zakończ**.



## Tworzenie połączenia szeregowego

Użyj bezprzewodowego połączenia szeregowego Bluetooth w taki sam sposób jak przy korzystaniu z połączenia szeregowego za pomocą kabla. Musisz dokonać konfiguracji aplikacji, która będzie używała połączenia z właściwym portem szeregowym.

Aby utworzyć połączenie szeregowe:

1. Na ekranie **Dziś** stuknij ikonę **iPAQ Wireless** > **Bluetooth** > **Menedżer**.
2. Stuknij **Nowy** > **Eksploruj urządzenie Bluetooth** > **Dalej**.
3. Postępuj zgodnie z poleceniami kreatora połączeń.

## Połączenia telefoniczne

Kiedy korzystasz z połączeń sieciowych (dial-up networking DUN), zarówno urządzenie zapewniające telefoniczne połączenie sieciowe jak i komputer, z którym się łączysz, muszą mieć dostęp do sieci telefonicznej.

Urządzenia, które zapewniają połączenia przez sieć telefoniczną:

- telefony komórkowe
- komputery główne
- modemy

## Korzystanie z połączeń sieciowych

Aby połączyć się z urządzeniem zapewniającym dostęp za pomocą modemu:

1. Na ekranie **Dziś**, stuknij **iPAQ Wireless > Bluetooth > Menedżer**.
2. Stuknij **Nowe > Połącz się z siecią > Dalej**.
3. Postępuj zgodnie z poleceniami kreatora połączeń.

---

Po tym jak utworzysz skrót połączeń sieciowych z urządzeniem, stuknij i przytrzymaj ikonę skrótu w zakładce **Moje Skróty** w **Menedżer Bluetooth** i stuknij **Połącz**.

---

4. Stuknij **Nowe Połączenie**.
5. Stuknij **OK**.
6. Wprowadź nazwę w polu **Nazwa Połączenia**.
7. Wprowadź numer telefonu. Musisz czasem wprowadzić kod kraju i kod strefowy, w zależności od tego, dokąd dzwonisz.
8. Stuknij **OK** aby zacząć wybieranie numeru.

---

Niektóre telefony komórkowe wymagają połączenia między urządzeniami. Sprawdź paragraf: Urządzenia sparowane

---

Aby połączyć się z Internetem i skorzystać z Pocket Internet Explorer, musisz najpierw połączyć się z telefonem Bluetooth z Menedżer Bluetooth. Aby utworzyć połączenie domyślne dla Pocket Internet Explorer:

**UWAGA:** Wszystkie domyślne połączenia dokonywane są przy wykorzystaniu następującej procedury. Połączenia domyślne nie mogą mieć miejsca przez Ustawienia Bluetooth na ekranie iPAQ Wireless.

1. Z ekranu **Dziś** stuknij **Start** > **Ustawienia** > zakładka **Połączenia** .
2. Stuknij ikonę **Połączenia** > zakładka **Zaawansowane** .
3. Stuknij **Wybierz Sieci**.
4. Włącz **Ustawienia Bluetooth** z rozwijanej listy.

---

Modem połączenia Bluetooth, który utworzyłeś może być widziany wyłącznie z Ustawień Bluetooth na stronie Zadań Połączeń.

---

## Dołączenie do sieci osobistej

Połącz dwa lub kilka urządzeń Bluetooth aby udostępniać pliki, współpracować lub grać z wieloma uczestnikami.

Aby ustawić połączenie sieci osobistej:

1. Z ekranu **Dziś** stuknij **iPAQ Wireless** > **Bluetooth** > **Menedżer**.
2. Stuknij **Nowe** > **Dołącz do sieci osobistej** > **Dalej**.
3. Postępuj zgodnie z poleceniami kreatora połączenia.

## Praca z plikami

Możesz wymieniać dane z połączonym urządzeniem i korzystać z Eksploratora Plików Bluetooth aby:

- poruszać się w katalogach
- wyświetlać pliki i foldery
- tworzyć nowe foldery
- wysyłać i otrzymywać pliki z drugiego urządzenia

- usuwać i zmieniać nazwy plików w drugim urządzeniu.

## Tworzenie połączenia przesyłu plików

1. Na ekranie **Dziś** stuknij **iPAQ Wireless > Bluetooth > Menedżer**.

Pierwszy wyświetlony ekran to **Moje Skrót**y.

2. Stuknij **Nowe > Przeglądaj pliki w urządzeniu > Dalej**.
3. Postępuj zgodnie z poleceniami kreatora połączenia

---

Urządzenie, z którym ma nastąpić połączenie musi mieć włączony i ustawiony Bluetooth w celu wykrycia przed utworzeniem połączenia.

---

## Wysyłanie plików

1. Stuknij i przytrzymaj ikonę skrót
2. Stuknij **Plik > Wyślij plik...**
3. Zlokalizuj plik(i) do wysłania.
4. Stuknij plik(i) aby go (je) wysłać.
5. Stuknij **OK**.

## Tworzenie folderu w drugim urządzeniu

1. Stuknij i przytrzymaj ikonę skrót
2. Przejdź do miejsca, gdzie chcesz utworzyć nowy folder.
3. Stuknij **Plik > Utwórz folder**.
4. Wprowadź nazwę folderu gdy wybierany jest **Nowy Folder**, a następnie stuknij **Enter**.
5. Stuknij **OK**.

## Otrzymywanie pliku z drugiego urządzenia

1. Stuknij i przytrzymaj ikonę skrótu przesyłu pliku, a następnie stuknij **Połącz**.
2. Przejdź do miejsca lokalizacji pliku na drugim urządzeniu.
3. Stuknij plik.
4. Stuknij **Plik > Otrzymaj**.
5. Stuknij **OK**.

## Usuwanie pliku z drugiego urządzenia

1. Stuknij i przytrzymaj ikonę skrótu przesyłu pliku, a następnie stuknij **Połącz**.
2. Przejdź do lokalizacji pliku na drugim urządzeniu.
3. Stuknij plik.
4. Stuknij **Plik > Usuń**.
5. Stuknij **Tak** aby potwierdzić usunięcie wybranego pliku.
6. Stuknij **OK**.

## Korzystanie z opcji wymiany wizytówek

Korzystając z wymiany wizytówek, możesz:

- skonfigurować swoją wizytówkę
- wysłać wizytówkę do jednego lub więcej urządzeń
- zażądać wizytówki od jednego lub więcej urządzeń
- wymieniać się wizytówkami z jednym lub więcej urządzeniami

Musisz określić domyślny kontakt, aby wysyłać i wymieniać się wizytówkami.

Musisz określić najpierw swoją domyślną wizytówkę w zakładce **Wymiana danych** w **Ustawieniach Bluetooth**. Bedzie to Twoja domyślna wizytówka.

## Zdefiniowanie Twojej wizytówki

Aby skonfigurować swoją wizytówkę:

1. Utwórz kontakt w aplikacji **Kontakty** i podaj w nim swoje imię, nazwisko, tytuł i inne istotne informacje.
2. Z ekranu **Dziś** stuknij **iPAQ Wireless > Ustawienia Bluetooth > zakładka Usługi**.
3. W Usługach wybierz **Wymiana danych**.
4. Stuknij przycisk **Zaawansowane**.
5. Stuknij ikonę **Moja wizytówka (vCard)**.
6. Wybierz kontakt z listy.
7. Stuknij **OK**.

## Wysyłanie wizytówek

1. Z ekranu **Dziś** stuknij ikonę **iPAQ Wireless** na pasku poleceń **> Bluetooth > Menedżer**.
2. Stuknij **Narzędzia > Wymiana wizytówek**.
3. Stuknij ikonę **Wyślij**.
4. Stuknij urządzenie, gdzie chcesz przesłać Twoją wizytówkę.
5. Stuknij **OK**.

---

Upewnij się czy urządzenie otrzymujące wizytówkę zostało włączone aby otrzymać przesłane dane.

---

## Opcja żądania wizytówek

1. Z ekranu **Dziś** stuknij ikonę **iPAQ Wireless** na pasku poleceń> **Bluetooth** > **Menedżer**.
2. Stuknij **Narzędzia**> **Wymiana wizytówek**.
3. Stuknij ikonę **żądaj**.
4. Stuknij urządzenie, od którego chcesz żądać wizytówkę.
5. Stuknij **OK**.

## Wymienianie się wizytówkami

Możesz wymieniać się wizytówkami z innym urządzeniem. Jeśli informacje są dostępne, będą wysyłane bezpośrednio do listy **Kontaktów** w aplikacji **Pocket Outlook**.

Aby wymienić wizytówki:

1. Z ekranu **Dziś** stuknij ikonę **iPAQ Wireless** na pasku Poleceń> **Bluetooth** > **Menedżer**.
2. Stuknij **Narzędzia** > **Wymiana wizytówek**.
3. Stuknij ikonę **Wymieniaj**.
4. Stuknij urządzenie, z którym chcesz dokonać wymiany wizytówek.
5. Stuknij **OK**.

## Nawiązywanie połączenia

1. Z ekranu **Dziś** stuknij ikonę **iPAQ Wireless** na pasku Poleceń> **Bluetooth** > **Menedżer**.
2. Stuknij i przytrzymaj **ikona albo nazwa listy**, a następnie stuknij **Połącz**.
3. Stuknij **OK**.

## Wyświetlanie statusu połączenia

Możesz wyświetlać:

- nazwę połączenia
- nazwę urządzenia
- status połączenia
- czas trwania połączenia
- siłę sygnału

Aby wyświetlić status połączenia:

1. Z ekranu **Dziś** stuknij ikonę **iPAQ Wireless** na pasku Poleczeń> **Bluetooth** > **Menedżer**.
2. Stuknij i przytrzymaj ikonę **Połączenia** lub **nazwa listy**.
3. Z menu stuknij **Właściwości**.
4. Stuknij **OK**.

## Kończenie połączenia

1. Z ekranu **Dziś** stuknij ikonę **iPAQ Wireless** na pasku Poleczeń> **Bluetooth** > **Menedżer**.
2. Stuknij i przytrzymaj ikonę połączenia lub listę nazwy.
3. W menu stuknij **Rozłącz**.
4. Stuknij **OK**.

## Praca z połączeniami

Możesz tworzyć skróty aby otwierać i wyświetlać informacje o statusie wszystkich połączeń.

## Tworzenie skrótów

Tworzenie skrótów do jednego lub kilku usług nie tworzy połączenia. Umieszcza jedynie skrót do tej usługi w zakładce **Skróty** aplikacji **Menedżer Bluetooth**.

Aby utworzyć skrót:

1. Z ekranu **Dziś** stuknij ikonę **iPAQ Wireless** na pasku **Poleceń > Bluetooth > Menedżer**.
2. Stuknij **Nowe**, a następnie wpisz rodzaj usługi, potem stuknij **Dalej**.
3. Postępuj zgodnie z poleceniami kreatora połączeń.

---

Urządzenia sparowane oznaczone są znaczkami.

---

## Usuwanie skrótów

1. Z ekranu **Dziś** stuknij ikonę **iPAQ Wireless > Bluetooth > Menedżer**.
2. Stuknij i przytrzymaj **ikonę połączenia lub nazwę listy** do usunięcia.
3. Stuknij **Usuń** w menu.
4. Stuknij **Tak** by potwierdzić który skrót ma zostać usunięty.
5. Stuknij **OK**.

## Widok skrótów

Możesz korzystać z podglądu skrótów jako ikon lub w formie listy.

1. Z ekranu **Dziś** stuknij ikonę **iPAQ Wireless > Bluetooth > Menedżer**.
2. Stuknij **Widok**.
3. Stuknij **Lista** lub **Ikona**.
4. Stuknij **OK**.

---

## Połączenie z Internetem

Korzystaj z iPAQ Pocket PC aby łączyć się z Internetem lub siecią Praca.

Aby wysyłać i otrzymywać wiadomości za pomocą Pocket Internet Explorer, musisz utworzyć zdalne połączenie z urządzeniami takimi jak karta modemu Secure Digital Input/Output (SDIO), karta Ethernet, lub zintegrowana funkcja Wi-Fi na Twoim iPAQ. Inną opcją jest skorzystanie z urządzenia wyposażonego w Bluetooth takiego jak telefon lub punkt dostępu LAN.

---

Korzystanie z sieci bezprzewodowego Internetu, e-mail, sieci korporacyjnych i innych metod komunikacji bezprzewodowej takich jak przez urządzenia Bluetooth, może wymagać dodatkowego wyposażenia i innego kompatybilnego wyposażenia, które można nabyć osobno, jako dodatek do standardowej infrastruktury Wi-Fi infrastructure oraz osobnej umowy o świadczeniu usług. Sprawdź u administratora sieci dostępność sieci w Twym rejonie. Nie wszystkie strony internetowe są dostępne. Niektóre strony mogą wymagać zainstalowania dodatkowego oprogramowania.

---

Dodatkowe informacje dotyczące tego tematu znajdziesz w pliku Pomocy iPAQ Pocket PC stukając **Start > Pomoc > Połączenia**.

---

## Połączenie z siecią osobistą

1. Zanim zaczniesz upewnij się, czy dysponujesz numerem Twego serwera, nazwą użytkownika oraz kodem dostępu. Informacje te uzyskasz u administratora sieci.
2. Stuknij **Start > Ustawienia > zakładka Połączenia > ikona Połączenia** .
3. W **Moja Sieć Praca**, postępuj zgodnie z instrukcjami dla każdego typu połączenia. Więcej informacji w rozdziale 8 i 9.

## Wprowadzanie adresu internetowego

W Pocket Internet Explorer i połączeniem z Internetem możesz mieć podgląd stron Internetowych na Twym iPAQ Pocket PC wpisując adres lub Uniform Resource Locator (URL) w pasku **Adresu**.

Strony Internetowe korzystające z obrazów Hypertext Markup Language (HTML) 4.0, Dynamic HTML (DHTML), animated Graphic Interchange Format (GIF) , oraz Java applets mogą nie pracować prawidłowo w Pocket Internet Explorer bez dodatkowego oprogramowania.

Aby wprowadzić adres Internetowy (URL) na Twoim iPAQ Pocket PC:

1. Z menu **Start** stuknij **Internet Explorer > Pasek Adresu**.

---

Jeśli pasek adresu nie jest widoczny, stuknij zakładkę **Widok > Pasek Adresu** aby go wyświetlić.

---

2. Wprowadź adres internetowy (URL) w pasku **Adresu** Internet Explorer.
3. Stuknij ikonę **Rozpocznij**.

Just to powszechna metoda uzyskiwania dostępu do strony internetowej.

## Korzystanie z listy Ulubionych

W Pocket Internet Explorer połączonym z Internetem, możesz uzyskać podgląd stron Internetowych na Twym iPAQ Pocket PC wybierając jedną z listy **Ulubionych**.

Aby wybrać stronę z listy **Ulubionych**:

1. Z menu **Start** wybierz **Internet Explorer**.
2. Stuknij ikonę **Ulubione** i stronę Internetową, której podgląd chcesz uzyskać.

---

## Karty rozszerzeń

Możesz zakupić opcjonalne karty rozszerzeń w celu:

- Rozszerzenia pamięci Twego iPAQ Pocket PC korzystając z kart Compact Flash (CF), Secure Digital (SD), lub Multimedia Memory (MMC).
- Dodać funkcje takie jak np. aparat Secure Digital Input/Output (SDIO)

Aby zakupić kartę rozszerzeń lub inne akcesoria, odwiedź stronę internetową : [www.hp.com/go/ipaqaccessories](http://www.hp.com/go/ipaqaccessories).

### Instalowanie karty Secure Digital (SD)

Aby zainstalować kartę Secure Digital (SD) w gnieździe Twojego HP iPAQ:

1. Zlokalizuj gniazdo na górze urządzenia HP iPAQ.
2. Wyjmij plastikową kartę zabezpieczającą.
3. Wsuń kartę do gniazda i mocno pchnij krawędź karty.



---

Jeżeli urządzenie nie rozpozna karty, kieruj się instrukcjami producenta karty, aby ją zainstalować.

---

## Wymywanie karty Secure Digital (SD)

Aby wyjąć kartę SD z gniazda Twojego HP iPAQ:

1. Zamknij wszystkie aplikacje, które korzystają z karty.
2. Wyjmij kartę z gniazda Secure Digital, **lekką naciskając kartę w dół (1)** aby ją odblokować.
3. Kiedy karta odłączy się i wyskoczy (2), wyciągnij ją z gniazda.

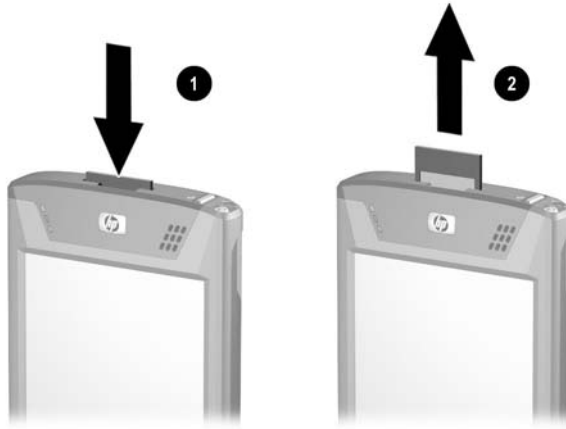

---

**UWAGA:** Karta SD musi być odblokowana przed wyjęciem. Nie próbuj wyjmować nieodblokowanej karty SD z gniazda. Upewnij się, czy przed wyjęciem karta została odblokowana. Nieodblokowanie karty przed jej wyjęciem może uszkodzić gniazdo rozszerzeń.

---

## Instalowanie karty rozszerzeń Compact Flash (CF)

Aby zainstalować kartę CF w gnieździe iPAQ Pocket PC:

1. Zlokalizuj gniazdo CF typu II na górze iPAQ Pocket PC.
2. Usuń plastikową zaślepkę z gniazda.
3. Wsuń kartę CF do gniazda i wepchnij kartę aż całkowicie zaskoczy.



---

Jeśli urządzenie nie rozpozna karty, zastosuj się do poleceń producenta dotyczących instalowania karty.

---

## **Wymowanie karty Compact Flash (CF)**

Aby wyjąć kartę CF z gniazda Compact Flash typu II Twojego HP iPAQ:

1. Zamknij wszystkie aplikacje, które korzystają z karty.
2. Pociągnij za krawędź karty aby wyciągnąć ją z gniazda.



## Wyświetlanie zawartości kart pamięci

Korzystaj z Eksploratora plików, aby wyświetlać pliki znajdujące się na opcjonalnej karcie SD lub CF.

1. Z menu **Start** stuknij **Programy** > **Eksplorator plików**.
2. Stuknij katalog główny **Moje urządzenie**, a następnie wybierz folder Storage Card aby zobaczyć listę plików i folderów.

---

## Rozwiązywanie drobnych problemów

Korzystaj z następujących sugestii do rozwiązywania drobnych problemów, które mogą zaistnieć w trakcie użytkowania HP iPAQ.

### Częste problemy

---

Problem	Rozwiązanie
Nie widać nic na ekranie	<ul style="list-style-type: none"><li>• Upewnij się, czy HP iPAQ jest włączony.</li><li>• Dokonaj resetu urządzenia używając do tego rysika; delikatnie naciśnij przycisk <b>Reset</b>.</li><li>• Wymij i wymień baterię.</li></ul>
bateria zbyt szybko się wyładowuje	<ul style="list-style-type: none"><li>• Zawsze podłączaj HP iPAQ do zasilacza AC jeśli go w danej chwili nie używasz.</li><li>• W ustawieniach podświetlania zastosuj niższy poziom, aby zaoszczędzić więcej energii.</li><li>• Wyłącz Bluetooth oraz Wi-Fi kiedy ich nie używasz.</li><li>• Skorzystaj z informacji dotyczących metod oszczędzania baterii w rozdziale 3.</li></ul>
Podświetlanie ciągle się wyłącza	<ul style="list-style-type: none"><li>• w ustawieniach podświetlania zwiększ czas, który ma upłynąć zanim podświetlenie wyłącza się w przypadku nieużywania urządzenia.</li><li>• Wybierz taką opcję, aby podświetlenie włączało się gdy dotkniesz ekranu lub naciśniesz przycisk.</li></ul>

(Continued)

Problem	Rozwiązanie
Chcę podróżować z moim HP iPAQ	<ul style="list-style-type: none"><li>• zapisz dane.</li><li>• odłącz urządzenie od wszelkich innych urządzeń.</li><li>• zabierz ze sobą zasilacz AC i ładowarkę.</li><li>• trzymaj Twój HP iPAQ w przeznaczonym do tego opakowaniu w bagażu podręcznym.</li></ul>
Chcę podróżować z moim HP iPAQ zagranicę	Upewnij się czy wtyczka zasilacza będzie pasowała do gniazdka w kraju, do którego jedziesz.
Chcę wyłączyć Bluetooth i Wi Fi na czas podróży lotniczej.	Aby wyłączyć wszystkie właściwości bezprzewodowe, ze strony <b>Dziś</b> stuknij <b>Start &gt; iPAQ Wireless</b> . Następnie stuknij przycisk <b>Wyłącz oba</b> na dole ekranu.
Chcę wysłać mój HP iPAQ do naprawy	<ol style="list-style-type: none"><li>1. Zapisz dane.</li><li>2. Odłącz wszelkie urządzenia zewnętrzne.</li><li>3. Zapakuj Twój HP iPAQ i wszystkie urządzenia zewnętrzne wymagane przez Obsługę Klienta w bezpieczny sposób. Dołącz wszystkie konieczne dokumenty lub przedmioty wymagane przez Biuro Obsługi Klienta.</li></ol>

(Continued)

(Continued)

Problem	Rozwiązanie
Nie mogę połączyć się z siecią	<ul style="list-style-type: none"> <li>• Upewnij się czy dodano wymagane informacje serwera.</li> <li>• Upewnij się, że sieć, z którą chcesz się połączyć nie jest zajęta.</li> <li>• Jeśli korzystasz z karty SDIO Ethernet, upewnij się, czy zainstalowano odpowiednie sterowniki do Twojej karty.</li> <li>• Upewnij się, czy Twoje hasło i kod dostępu są prawidłowe.</li> <li>• Stuknij <b>Start</b> &gt; <b>Ustawienia</b> &gt; zakładka <b>Połączenia</b> &gt; <b>Połączenia</b> i sprawdź Twoje ustawienia połączeń. Stuknij <b>OK</b> aby zapisać zmiany.</li> <li>• Upewnij się czy Twój klucz WEP jest prawidłowy.</li> <li>• Upewnij się, czy Twój adres IP jest prawidłowy.</li> <li>• Upewnij się, czy oprzyrządowanie, którego używasz z HP iPAQ jest prawidłowo skonfigurowane i dobrze funkcjonuje.</li> <li>• przeprowadz reset urządzenia używając do tego rysika aby lekko nacisnąć przycisk <b>Reset</b>.</li> </ul>
Chcę wyświetlić bieżącą datę	Bieżąca data wyświetlona jest na górze ekranu <b>Dziś</b> .
Nie mogę znaleźć planu umówionych spotkań	Upewnij się, czy wpisane spotkanie jest w zaznaczonej kategorii.
Nie mogę znaleźć zapisanego wcześniej dokumentu.	<p>Programy Pocket Word oraz Excel rozpoznają i wyświetlają dokumenty tylko w jednym folderze w grupie Moje Dokumenty. Jeśli utworzono inny folder w folderze Osobistym w Moich Dokumentach, dokumenty w tym folderze nie będą wyświetlone.</p> <p>Aby odnaleźć Twój dokument, stuknij <b>Start</b> &gt; <b>Programy</b> &gt; <b>Eksplorator Plików</b>. Otwórz stworzony przez Ciebie folder, a następnie stuknij plik, którego szukasz.</p>

(Continued)

(Continued)

---

<b>Problem</b>	<b>Rozwiązanie</b>
Moje urządzenie zawsze pyta mnie o kod dostępu	Stuknij <b>Start &gt; Ustawienia</b> > zakładka <b>Osobiste &gt; HP Narzędzia Ochrony</b> aby upewnić się, czy ustawienia kodu dostępu są skonfigurowane zgodnie z Twoim życzeniem.
Nie mogę znaleźć plików wysłanych do mnie z innego urządzenia.	Sprawdź <b>Moje Dokumenty</b> , będące domyślnym miejscem zapisu używanym do otrzymywania plików.

---

## ActiveSync

Więcej informacji dotyczących Microsoft ActiveSync, znajdziesz w rozdziale “Synchronizacja w komputerem”:

---

<b>Problem</b>	<b>Rozwiązanie</b>
Nie mogę połączyć się z moim komputerem przez podstawkę dokującą.	<ul style="list-style-type: none"><li>• Upewnij się, czy na Twoim komputerze głównym zainstalowano Microsoft ActiveSync 3.7 lub wyższe zanim połączysz go HP iPAQ.</li><li>• Upewnij się, czy Twój HP iPAQ połączony jest z podstawką dokującą, a podstawka dokująca z komputerem.</li><li>• Upewnij się, czy Twój HP iPAQ jest dobrze umiejscowiony w podstawce dokującej i prawidłowo połączony z łącznikiem podstawki.</li><li>• Upewnij się, czy twój komputer wyposażony jest w Microsoft Windows 98SE, Me, 2000, lub XP i że zainstalowano na nim Microsoft ActiveSync 3.7 lub wersję późniejszą. Upewnij się także, czy łączysz się bezpośrednio z portem USB Twego komputera, a nie z ośrodkiem USB.</li><li>• Odinstaluj lub ponownie zainstaluj ActiveSync.</li><li>• Jeśli korzystasz z osobistej ochrony oprogramowania, spróbuj ją wyłączyć. Jeśli jesteś w stanie przeprowadzić synchronizację, skontaktuj się ze sprzedawcą Twego oprogramowania aby uzyskać informacje dotyczące konfigurowania wymaganych wyłączeń, aby wyeliminować ten problem.</li></ul>

(Continued)

Problem	Rozwiązanie
Połączyłem mój HP iPAQ przed instalacją Microsoft ActiveSync.	<ol style="list-style-type: none"> <li>1. Odłącz HP iPAQ od Twego komputera.</li> <li>2. W Windows 98 lub 2000, stuknij <b>Start &gt; Ustawienia &gt; Panel Sterowania &gt; System</b>. Otwiera się aplikacja Manager Urządzenia. Zlokalizuj i wybierz port USB jako "nieznany" w danych urządzenia i kliknij <b>Usuń</b> (Odinstaluj w Windows 2000).</li> <li>3. Dokonaj restartu komputera i pozwól mu wykryć urządzenie z USB.</li> <li>4. Zainstaluj Microsoft ActiveSync 3.7 lub wyższe.</li> <li>5. Ponownie połącz HP iPAQ z komputerem.</li> </ol>
Microsoft ActiveSync nie może zlokalizować mojego HP iPAQ kiedy dokonuję synchronizacji.	<ul style="list-style-type: none"> <li>• Upewnij się, czy urządzenie jest włączone.</li> <li>• Upewnij się, czy wszystkie kable są bezpiecznie połączone.</li> <li>• Usuń Twój HP iPAQ z uniwersalnej podstawki dokującej lub odłącz go od kabla Autosync, włącz urządzenie naciskając przycisk <b>Uruchom</b>, a następnie odstaw z powrotem do podstawki synchronizacyjnej lub połącz z kablem.</li> <li>• Dokonaj resetu urządzenia używając rysika aby lekko nacisnąć przycisk <b>Reset</b>.</li> <li>• Zaznacz <b>Ustawienia połączeń</b> w ActiveSync na twoim komputerze aby upewnić się, czy port połączeń, który używasz jest aktywny.</li> </ul>
Nie mogę otworzyć wiadomości e-mail w mej skrzynce po ich zapisaniu przy użyciu Microsoft ActiveSync.	Korzystaj z Microsoft ActiveSync aby synchronizować Twój HP iPAQ z Twoim komputerem. Więcej informacji znajdziesz w rozdziale " <a href="#">Synchronizacja z komputerem</a> ".

*(Continued)*

Problem	Rozwiązanie
Próbowałem synchronizować notatkę i plik nie jest rozpoznawalny w Microsoft ActiveSync.	Program Pocket Excel nie współpracuje ze wszystkimi rodzajami formatowania typu Excel; w związku z tym Microsoft ActiveSync nie może zsynchronizować tego pliku.

## Karty rozszerzeń

Więcej informacji dotyczących kart rozszerzeń znajdziesz w rozdziale [11 “Karty rozszerzeń”](#).

Problem	Rozwiązanie
Mój HP iPAQ nie rozpoznaje karty rozszerzeń.	<ul style="list-style-type: none"> <li>• Upewnij się, czy mocno dopchnięto kartę rozszerzeń HP iPAQ.</li> <li>• Upewnij się, czy nie zainstalowano innych sterowników.</li> </ul>
Nie mogę włożyć karty.	<ul style="list-style-type: none"> <li>• Upewnij się, czy etykieta zwrócona jest ku przodowi urządzenia.</li> <li>• Upewnij się, czy nie wkładasz karty pod kątem.</li> <li>• Upewnij się, czy najpierw włożyłeś tę część karty, gdzie znajdują się wszystkie łączniki.</li> </ul>
Nie mogę wyjąć karty.	Pchnij kartę SD aby zwolnić mechanizm blokujący. Karta odskoczy lekko i wtedy może być łatwo wyjęta.
Mój HP iPAQ nie może rozpoznać karty.	<ul style="list-style-type: none"> <li>• Upewnij się, czy zainstalowałeś sterowniki, które stanowią część składową danej karty rozszerzeń.</li> <li>• Dokonaj resetu urządzenia używając rysika aby lekko nacisnąć przycisk <b>Reset</b>.</li> </ul>

## Wi-Fi

Więcej informacji dotyczących WLAN znajdziesz w [rozdziale “Korzystanie z Wi-Fi”](#).

Problem	Rozwiązanie
Nie mogę połączyć się z punktem dostępu.	<ul style="list-style-type: none"> <li>• Upewnij się, że Wi Fi jest włączone.</li> <li>• Upewnij się, czy urządzenie zidentyfikowało sieć, z którą chcesz się połączyć.</li> <li>• Upewnij się, czy zapewniłeś konieczne klucze uwierzytelniające.</li> <li>• Upewnij się, że Twój HP iPAQ znajduje się w zasięgu punktu dostępu.</li> </ul>
Jestem połączony z punktem dostępu, ale nie mogę przeglądać stron w Internecie.	<p>Jeśli sieć bezprzewodowa, z którą jesteś połączony łączy się z Pracą, sieć może wymagać ustawień proxy. Aby je ustawić:</p> <ol style="list-style-type: none"> <li>1. Zapytaj administratora sieci o ustawienia proxy.</li> <li>2. Z ekranu <b>Dziś</b> stuknij <b>Start</b> &gt; <b>Ustawienia</b> &gt; zakładka <b>Połączenia</b> &gt; ikona <b>Połączenia</b> &gt; <b>Ustaw mój serwer proxy</b>.</li> <li>3. Więcej informacji w rozdziale dotyczącym ustawiania serwera proxy.</li> </ol>
Nie widzę sieci bezprzewodowej na moim komputerze iPAQ.	<p>Twoja sieć bezprzewodowa może być siecią nieprzesyłową.</p> <ol style="list-style-type: none"> <li>1. Z ekranu <b>Dziś</b> stuknij <b>Start</b> &gt; <b>Ustawienia</b> &gt; zakładka <b>Połączenia</b> &gt; ikona <b>Połączenia</b> &gt; <b>Ustawienia</b>.</li> <li>2. Stuknij zakładkę <b>Zaawansowane</b> &gt; <b>Zaznacz sieci</b>.</li> <li>3. Postępuj zgodnie z instrukcjami na ekranie.</li> </ol>
Moja prędkość przesyłania danych jest zbyt niska.	<p>Jeśli Bluetooth jest włączony, wyłącz go.</p>

(Continued)

(Continued)

<b>Problem</b>	<b>Rozwiązanie</b>
Nie mogę połączyć się z dostępną siecią, która wyświetlona jest na liście sieci bez nazwy.	Możliwe iż sieć jest "ukryta" lub jest siecią przesyłową bez SSID. Musisz znać nazwę sieciową (SSID) aby się połączyć. <ol style="list-style-type: none"><li>1. Stuknij <b>Start &gt; Ustawienia &gt; zakładka Połączenia &gt; Połączenia &gt; zakładka Zaawansowane &gt;Zaznacz sieci</b></li><li>2. Zaznacz <b>Dodaj nowe ustawienia</b></li><li>3. Wprowadź nazwę sieciową (SSID).</li><li>4. Zaznacz odpowiednie wartości w oknie <b>łączy się z:</b></li><li>5. Jeśli wymagane są ustawienia WEP, stuknij zakładkę <b>Uwierzytelnianie</b> i wprowadź żądane ustawienia.</li></ol>
Nie mogę połączyć się w wiarygodny sposób z dostępną siecią albo często tracę połączenia.	<ul style="list-style-type: none"><li>• Upewnij się, czy w okolicy dostępna jest głęboka siła sygnału.</li></ul>

---

## Bluetooth

Więcej informacji dotyczących Bluetooth znajdziesz w rozdziale 9, “[Korzystanie z Bluetooth](#)”.

---

<b>Problem</b>	<b>Rozwiązanie</b>
Nie mogę wykryć innego urządzenia.	<ul style="list-style-type: none"><li>• Upewnij się, czy Bluetooth jest włączony.</li><li>• Przysuń się bliżej urządzenia.</li><li>• Upewnij się, że urządzenie, z którym chcesz się połączyć jest włączone i zezwala na wykrycie go przez inne urządzenia.</li></ul>
Widzę inne urządzenia, ale nie mogę się połączyć lub przesłać danych.	<ul style="list-style-type: none"><li>• Upewnij się, że inne urządzenie nie ograniczyło twego dostępu.</li><li>• Spróbuj zainicjować sparowanie z innego urządzenia. Niektóre urządzenia wyposażone w Bluetooth mogą tylko inicjować sparowanie i nie mogą odpowiadać na żądania sparowania wysyłane przez inne urządzenia.</li></ul>
Inne urządzenia nie mogą znaleźć lub połączyć się z moim urządzeniem.	<ul style="list-style-type: none"><li>• Upewnij się, że Bluetooth jest włączony.</li><li>• Przysuń się bliżej urządzenia.</li><li>• Upewnij się, czy nie ograniczyłeś możliwości innych urządzeń do wykrywania Twojego urządzenia.</li><li>• Sprawdź ustawienia Bluetooth aby upewnić się, czy Twoje urządzenie może być wykrywane i czy mogą się z nim łączyć inne urządzenia.</li></ul>

---

(Continued)

(Continued)

<b>Problem</b>	<b>Rozwiązanie</b>
Inne urządzenia nie otrzymują mojej poprawnej wizytówki.	<ul style="list-style-type: none"><li>• Upewnij się, czy prawidłowo ustawiono informacje na twojej wizytówce w <b>Ustawieniach Bluetooth</b>.</li><li>• Sprawdź <b>Ustawienia Bluetooth</b> aby się upewnić, czy nie ograniczyłeś tej funkcji.</li></ul>
iPAQ Pocket PC nie może znaleźć mojego telefonu komórkowego wyposażonego w Bluetooth.	<ul style="list-style-type: none"><li>• Upewnij się, czy Twój telefon komórkowy jest w trybie wykrywalnym.</li><li>• Skontaktuj się z producentem telefonów komórkowych.</li><li>• Sprawdź ustawienia Twego telefonu i upewnij się, czy jest ustawiony tak aby dopuszczał połączenia z innymi urządzeniami z Bluetooth.</li></ul>

---

## Uregulowania prawne

### Orzeczenie Federalnej Komisji Komunikacji

Niniejsze urządzenie było testowane i orzeczono jego zgodność z wymaganiami dotyczącymi urządzeń cyfrowych klasy B zgodnie z rozdziałem 15 zasad FCC -Federal Communications Commission. Wymagania te stworzono w celu zapewnienia odpowiedniej ochrony przed szkodliwym działaniem wynikającym z zakłóceń ze strony domowej instalacji elektryczno-radiowej. Niniejsze urządzenie generuje, korzysta z i wysyła sygnały radiowe i w przypadku nieodpowiedniego zainstalowania i nie stosowania się do zaleceń instrukcji, może zakłócać komunikację radiową, choć nie ma gwarancji iż zakłócenia te są wyłącznie wynikiem funkcjonowania tego urządzenia. Jeśli niniejsze urządzenie zakłóca odbiór sygnału przez urządzenia radiowo telewizyjne, co można sprawdzić włączając i wyłączając urządzenie, zaleca się zastosowanie do jednego lub kilku poniższych instrukcji.

- przeorientowanie lub przestawienie anteny odbiorczej
- zwiększenie odległości między urządzeniem, a odbiornikiem
- podłączenie urządzenia do gniazdka innego obwodu elektrycznego niż ten, do którego podłączony jest odbiornik
- skonsultowanie się ze sprzedawcą lub doświadczonym technikiem technologii radiowo telewizyjnej

## Modyfikacje

Komisja FCC wymaga, aby użytkownik poinformowany był iż wszelkie zmiany lub modyfikacje przeprowadzone na niniejszym urządzeniu przez użytkownika nie mają autoryzacji firmy HP.

## Połączenia przez kable

Połączenia z niniejszym urządzeniem w świetle zasad komisji FCC mogą być ustanawiane wyłącznie przez kable izolowane z metalowymi łącznikami RFI EMI.

## Europejskie uregulowania prawne

Produkt radiowy przeznaczony do użytku wewnętrznego, funkcjonujący w środowisku domowym i w biurze w zakresie 2.4 GHz – WLAN.



## Orzeczenie zgodności

Niniejszy produkt spełnia następujące wymagania dyrektyw Unii Europejskiej:

- Dyrektywa niskiego napięcia 73/23/EEC
- Dyrektywa EMC 89/336/EEC
- Dyrektywa R&TTE 1999/5/EC

Zgodność CE niniejszego urządzenia uznana jest jedynie wówczas, gdy zasilane jest zasilaczem AC firmy HP z oznakowaniem CE.

Zgodność z postanowieniami niniejszych dyrektyw zakłada zgodność z następującymi normami Unii Europejskiej. (międzynarodowe odpowiedniki w postaci standardów i uregulowań prawnych umieszczone są w nawiasach):

- EN 55022 (CISPR 22) – Zakłócenia elektromagnetyczne
- EN 55024 (IEC 61000-4-2, 3, 4, 5, 6, 8, 11) - Odporność elektromagnetyczna
- EN 61000-3-2 (IEC 61000-3-2) – Spójność linii elektrycznej
- EN 61000-3-3 (IEC 61000-3-3) – Migotanie linii elektrycznej
- EN 60950 (IEC 60950) – Bezpieczeństwo produktu
- EN 300 328-2 –Urządzenie do przesyłania danych funkcjonujące w zakresie 2.4 GHz ISM i korzystające z wyposażenia o powszechnych technikach spektrum radiowegoand
- EN 301 489-1, -17 – Ogólne wymagania EMC względem urządzeń radiowych

Funkcjonalność radiowa niniejszego urządzenia umożliwia używanie go w następujących krajach Unii Europejskiej i strefy EFTA:

Austria, Belgia, Cypr, Republika Czech , Dania , Estonia, Finlandia, Francja, Niemcy , Grecja, Węgry ,Islandia, Irlandia , Włochy, Lotwa, Lichtenstein , Litwa, Luxemburg, Malta, Holandia , Norwegia, Polska, Portugalia, Republika Słowacji , Słowenia , Hiszpania , Szwecja, Szwajcaria, oraz Wielka Brytania.

## Ostrzeżenia dotyczące baterii

---

**UWAGA** Niniejszy komputer wyposażony jest w ładowalną baterię jjonów litu. Aby ograniczyć ryzyko spowodowania pożaru lub odniesienia obrażeń w postaci oparzeń, nie wolno rozmontowywać, zgniatać, nakłówać, skracać połączeń zewnętrznych urządzenia ani wrzucać do wody lub ognia.

---

Niepoprawna wymiana baterii grozi jej wybuchem. Baterię należy wymieniać wyłącznie na taką samą lub zalecaną przez producenta. Zużytych baterii należy się pozbywać wyłącznie zgodnie z zaleceniami producenta.

Używaj wyłącznie baterii zalecanej przez HP. Wkładanie do urządzenia baterii, która nie odpowiada wymaganiom HP może być przyczyną złego funkcjonowania HP iPAQ.



Z uwagi na rodzaj baterii używanej w Twoim HP iPAQ, zastosuj się do lokalnych uregulowań dotyczących bezpiecznego pozbywania się baterii. Sprzedawca może poinformować Cię na temat uregulowań i/lub wszelkich programów dotyczących pozbywania się zużytych baterii.



廢電池請回收

## Ostrzeżenia dotyczące urządzenia

Aby zmniejszyć ryzyko obrażeń ciała, porażenia prądem, spowodowania pożaru lub uszkodzenia urządzenia:

- Podłącz zasilacz AC do łatwo dostępnego gniazda dostępu do energii elektrycznej.
- Odłącz urządzenie od prądu wyjmując z gniazdka zasilacz AC lub odłączając kabel synchronizacyjny od komputera głównego.
- Nie umieszczaj żadnych przedmiotów na kablu zasilacza AC ani na żadnych innych kablach. Ułóż kable w taki sposób by nikt na nich nie stawał, ani się o nie nie potknął.
- Wyłączając urządzenie z gniazdka nie ciągnij za sam kabel, tylko za wtyczkę lub za zasilacz, gdy odłączasz urządzenie od strony zasilacza.
- Nie korzystaj z jakichkolwiek przekonwertowanych zestawów elektrycznych sprzedawanych osobno w celu podłączania do Twego HP iPAQ .

## Podróże lotnicze

Zezwolenie na korzystanie z urządzeń elektronicznych na pokładzie samolotów pasażerskich leży w gestii danych linii lotniczych.

## Urządzenia bezprzewodowe

W niektórych środowiskach korzystanie z urządzeń bezprzewodowych może być zabronione. Dotyczy to pokładów samolotów, szpitali i okolic gdzie znajdują się materiały wybuchowe i innego typu niebezpieczne materiały. Jeśli nie masz pewności co do pozwolenia na korzystanie z Twojego urządzenia, upewnij się przed jego włączeniem.

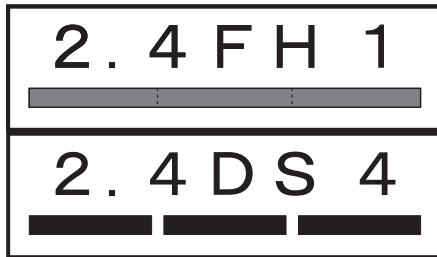

## Specyfikacje

### Specyfikacje systemu

<b>Właściwość systemu</b>	<b>Opis</b>
Procesor	624Mhz Intel PXA270
Dostępna pamięć RAM (Random Access Memory)	64 MB SDRAM (55 MB pamięć główna)
ROM (Read Only Memory) pamięć do odczytu	128 MB ROM (do 80 MB w pliku iPAQ File Store)
iPAQ File Store (pamięć stała)	80 MB możliwości zapisu
SD I/O gniazdo karty	współpraca z kartą SD/SDIO/MMC
CF gniazdo karty	współpraca z kartą Typu I oraz Typu II Compact Flash
Ekran	4.0 cale, kolorowy, typ transflektywny VGA TFT, 480 x 640 pikseli, 64K-color support, LED podświetlanie z trybem oszczędzania mocy.
LED podświetlanie	Automatyczne dostosowywanie wielopoziomowej jasności multi-level brightness adjustment
Dźwięk	wbudowany mikrofon, głośnik, wtyczka do słuchawek stereofonicznych 3.5mm, MP3 stereo przez wtyczkę audio
Podczerwień (IrDA oraz SIR/FIR)	IrDA, przesyłanie danych do 4 MB na sekundę

(Continued)

<b>Właściwość systemu</b>	<b>Opis</b>
Zasilanie zewnętrzne	zasilacz AC maximum 10 watt
Bluetooth v 1.2	1.1 współpracujący, urządzenie klasy II; typowy zasięg: 10 m
wskaźniki: (górny LED)	Wi-Fi LED wskaźnik: LED wyłączony = Wi-Fi oraz Bluetooth są wyłączone ciemnoniebieski = Wi-Fi oraz/lub Bluetooth są włączone
(środkowy LED)	wskaźnik ładowanie/powiadamanie LED : 4-tryby powiadamiania: LED wyłączony = nie ładuje się lub brak powiadomień czerwony = ładowanie zielony = informujący ciemnoczerwony = pełne naładowanie
wskaźnik światła dodatkowego	Stosowany do automatycznej kontroli jasności
Bateria	hx4700 bateria standardowa: wymiwalna/ładowalna 1800 mAh, 3.6 Volt, bateria jonów litu z wewnętrzną baterią zapasową w celu zachowania danych w trakcie wymiany baterii.  hx4700 bateria rozszerzona: wymiwalna/ładowalna 3600 mAh, 3.6 Volt, bateria jonów litu z wewnętrzną baterią zapasową w celu zachowania danych w trakcie wymiany baterii.

## Wymiary

	<b>US</b>	<b>system metryczny</b>
Wysokość	4.68 in	129 mm
Szerokość	2.95 in	77 mm

	US	system metryczny
Głębokość	0.73 in	14.7 mm
Waga	6.59 oz	186.7 g

## Optymalne warunki funkcjonowania

Środowisko		US	EU
Temperatura	funkcjonuje	32° to 122° F	0° to 50° C
	nie funkcjonuje	-4° to 140° F	-20° to 60° C
względna wilgotność	funkcjonuje	up to 90%	up to 90%
	nie funkcjonuje	above 90%	above 90%
maks. wysokość	funkcjonuje	15,000 ft	0-4572 m
	nie funkcjonuje	40,000 ft	0-12,192 m